本報開設北京宣武門外丞相胡同中間路西門牌四號

晨報

THE MORNING POST

中華民國郵務管理局特准立券掛號認爲新聞紙類

第五百十二號

電話南局一千八百八十六號

本報今日出兩大張

本報價目

○本京每月派送大洋七角自取六角零售每份銅元四枚 ○本國內地每月大洋八角五分郵費在內日本同價 ○外洋每月大洋一元三角郵費在內 ○以上均逐日遞寄半年全年照算空函訂報概不作覆不收郵票

廣告刊費價目

第一日至三日每字大洋一分 第四日至七日每字大洋八厘 第八日至半月每字大洋五厘 半月至一月每字大洋三厘 三個月九五折 半年九折 全年八折 均以一百字起碼 封面論前價目另議 圖表木戳概按地位計算 刊費先付後登 以上均係五號字其四三二等號字另議

……登載惟市井惡習著名之品必多方假冒藥之真偽攸關生命賜顧者務須認明地址牌號庶不致悞 價每盒一元每料六盒五元大瓶二元附 上海盆湯弄崔氏瓣香廬總發行所 北京前門外觀音寺青雲閣樓下崔氏瓣香廬分發所行 同啟

金……化……丹

內痔外漏結核成管脫肛流血痛徹心肺……一丹服之痛止痔消立見奇效輕者一瓶即愈重者一料除根不復不發雙料兩瓶二元八角單料每瓶一元每料五瓶四元如日久成管另有外痔去管膏雙料每瓶二元北京前門外觀音寺街青雲閣樓下崔氏瓣香廬分發行只此一家並無分銷

羊角瘋半身不遂顛狂妙藥

此三症係在肝肥不易去根本堂有火靈丹己救人無數用數付有奇效每付大洋三角每三十付爲一料售洋八元

中外第一去根瘰癧丸 大洋五角

瘰癧症破後最危險易成瘡瘻百無方効惟本堂盔沉通氣膏去根更速每貼……九元再兼貼本堂化瘰膏未破者能消已破能斂每兩一元二角遠方如用一分郵票函買應作九五折

鑒好病者

本堂主人趙君文卿字鳳輝經警察廳考准行醫數十年頗有經驗且古聖賢之所留之醫書讀之幾遍均有心得凡男科婦科一切危險症除分症外科一切瘰癧痔漏目疾症花柳科一切在表在裏毒深淺症以上種種病症本主人均有妙法施治兼同去根如羊角瘋半身不遂顛狂等均可設法根診三門吊午後出診遠近酌收車費診脈處北京前門外西河沿中間路南門二百零九號 前臨寺起宅謹啟 電話南局一四七二

丹 大洋五角 散 小瓶減半 丸 二角郵票作九五折 丹 銅子

明明印刷局廣告

本局設在騾馬市大街丞相胡同會經警察廳立案領有營業執照所有印機鉛字花邊材料等項俱新由外洋購來字畫端正印刷鮮明如蒙工商政學各界委印一切公私文件日報雜誌講義以及整部著述零星項無不定價公道交貨迅速以副雅意 惠顧諸君向本局接洽可也 電話南局三二六六號

律師劉崇佑啟事

鄙人現仍專任律師設事務所於北京丞相胡同中間路西電話南局一千六百二十二號凡以訟事及其他法律事件相托者請惠臨面談爲幸

科學方法論

杜威博士說：科學的真價值、不在乎科學的出品、而在乎科學的方法；因爲有了這種方法、人類的思想纔起了一個大革命。諸位要得着這種思想革命的工具嗎？請看新潮叢書第一種！

定價六角。現已由北京大學新潮社出版。發行處漢花園北京大學出版部、琉璃廠中華書局、及各書坊。

迷信與心理

新潮叢書第二種 陳大齊著

定價大洋四角業已出版

新潮第二期因印刷局手續是以愆期現經催印不日出版特此誌歉

國立北京大學招考廣告

本校本科英文學法文學德文學俄文學四系（其他各系本年不招新生）及預科均於暑假內在北京本校及上海（西門外江蘇教育會）兩處招考一年級新生應考資格本科必須高等或專門學校畢業預科必須中學畢業但其所認考之外國語爲德文法文或俄文則有中學畢業同等學力者亦得報名自六月十五日起至七月五日止檢查體格交試驗費自七月十五日起分場舉行凡有志入學者屆期携帶四寸半身相片一張試驗費現洋二元並畢業證書（預科認爲德文法文俄文者即無畢業證書亦准報名）親來北京本校第一院或上海江蘇省教育會報名簡章可逕向報名處索取並見每星期一日北京晨報 上海時事新報 上海中報後面

海潮音一二三期出版 第五唯識號預告

▲世界思潮之大圓覺海 ▲人生哲學之第一義天 每冊小洋二角

各埠中華書局 名佛經流通處發行

上海中華書局總發行

北京各校福建同學會公鑒

旅京福建學生聯合會一切事務已由弟等結束清楚但所有餘款爲特別慎重起見仍存銀行暫託王君紹文保管再由王君去徵求各校同學會多數意見處置 同啟

林志昌 劉慶平 鄭天挺 王紹文 高興偉 黃英 宋增蔭 同啟

晨報社刊行第三種叢書預告

晨報社叢書第三種

杜威五大講演

美國杜威博士、是現代有名的大學者、人人都知道的。他來北京講演了一年。所有講演記錄、散見京外各報。長篇短幅、美不勝收。其中最重要的、要算左列五種：

一 社會哲學及政治哲學
二 教育哲學
三 思想之派別
四 現代三大哲學家
五 倫理學

這五種講演、曾經本報連續登載、早爲讀者所歡迎。但此因爲時間匆促、或不免有訛漏的地方。現由原記錄人重行整理校勘一遍、詞意更加嚴密精審。末尾附有杜威夫人講演一篇、題目是『初等教育』、研究教育的人、不可不讀。全書二十餘萬字、四百餘頁。書印無多、要買的趕快

▲出版日期在八月一日
▲購豫約券日期截至七月三十一日止
▲定價每部大洋七角
▲豫約減收大洋四角

北京丞相胡同晨報社發行部啟

學術講演會啟事

蔡先生病愈特定於五月三十日（星期日）仍在前京畿道美術學校補講「美術的起原」茲列表於後

講演題目	講演者	時間	講演次數
美術的起原	蔡元培	上午九時至十一時	第四次

劉贊亭告白

余子少亭性愚濫交近年在外遊蕩致向人借貸多金友人屢向余說項情面攸關故將伊之前欠儘數還清並無絲毫短欠自登報之日起無論伊在外與何人借貸余概不承認除另起訴外特此聲明 劉贊亭啟

裕民銀行籌備處廣告

敬啟者本行籌備處業經成立招股章程及收股銀行開列於下認股諸君請與本籌備處及收股各銀行接洽爲荷 籌備處設於櫻桃斜街民業日報館 電話南局二八六六

▲裕民銀行招股簡章

一 本銀行股本總額定爲通用銀元一百萬元分爲一萬股每股一百元
二 本銀行收足股款總額四分之一時即開第一次股東會選舉各職員屆時登報通知
三 願認本銀行股份者請向左列各銀行交股換取收據 北京中國銀行 大陸銀行 中華儲蓄銀行
四 本銀行收股期限自九年六月一日起至十五日止
五 本簡章未盡之處依據章程辦理

大白寧都夏布賤售

（地址）西珠市口贛寧會館內 勸業場內第五國貨店

武進湯定之畫例

中堂 ▲三尺十元 ▲四尺十六元 ▲五尺念四元 ▲六尺三十二元

單條 ▲四尺對裁八元 ▲五尺對裁十二元 ▲六尺報裁十六元

橫幅 ▲四尺對裁十元 ▲五尺對裁十四元 ▲六尺對裁二十元

團扇摺扇 ▲每柄四元

冊葉 ▲每方尺四元一尺以外酌加

繪圖 ▲每方尺六元

先潤後繪隨封加一

東城南小街羊尾巴胡同二十四號 電話東局三一一二四

歐戰全史下卷出版廣告

計四十餘萬言

本書下卷現已出版已購預約券者請到原購處取書又此書上卷計四十餘萬言較上卷尤爲精富定價大洋一元五角外埠郵費加一郵票不收 亞洲文明協會啟

介紹名醫

魏立功博士畢業於俄京皇家醫科大學經驗宏富善治內外各症歐戰時曾在俄國紅十字會充軍醫四年身歷前敵成績卓著彼都人士咸敬愛之前歲回國道出伊爾庫次爲伊人所挽留不得歸前月始自伊抵京同人等遂勸其在京懸壺以救同胞凡患病者幸勿交臂失之

介紹人 王揖唐 劉鏡人 沈瑞麟 陳廣平 李毓華

▲魏醫士寓東單新開路東頭路北 電話東局二六五十號 每日由二至四鐘診視

京師華商電燈有限公司公告

敬啟者本公司按照章程於本年五月二十三日（即夏曆四月十七日星期日）下午一鐘在本公司開第十四屆股東會報告一年間營業情形茲決議分派紅息等事查照上屆股東會憑股票發給入場券辦法請各股東於開會期前三日（即陽曆六月十日以前）將股票送交公司以憑填寫入場券隨給收息摺存股東收執除一面屆期照驗外有收據者發給入場券外特此公告 京師華商電燈有限公司董事會啟

快奪錦標

本號承銷各種獎券農商部實業債券慈善正副券浙江正副券湖北正副券安徽正副券河南正副券綏遠正副券湖南正副券均已到齊陸續開獎諸君速來購買勿失此發財好機會 騾馬市裕通銀號 煤市橋中三元錢舖謹啟

內外科專門 花柳病

統治一切病症 六百零六無痛注射 淋病從速除根 痔瘡瘻瘍注射可愈

門診 隨便 出診 日 院

十字醫院

醫學士金子直

電話南局二[illegible]七六

隨時應診 種痘診費從廉

同濟大藥房附設 陝西巷南口

診療室

醫師 徐緒秋 錢壯 專治內科外科小兒科眼科花柳科皮膚科耳鼻咽喉科

女醫師 葉振華 專治婦科產科

時間 上午九時至十二時 下午二時至五時

診券 普通券二角 特別券五角

出診 接產十五元

白雲峰 相法驚人

同人耳其名久矣屢來訪談旬中肯字字珠璣有獨得奇之不傳之秘所批一生流年妻財子功名富貴真如目視及求成可得一字同身樂爲……日必定從期詳之於筆以備後日徵實 細批兩元各批一元如願特別詳批另有規章 先天後天之形貴每日上午十一鐘開館至下午六鐘止寓打磨廠第一賓館 電話南局九六九

介紹人 龍濟光 岑春煊 呂海寰 姜桂題 閻錫山 張紹曾 唐在禮 全

中華懋業銀行廣告

本銀行係中美合資辦理額定資本美金一千萬元奉財政部幣制局特准立案並特准發行兌換券專營國內外匯兌承辦長期短期借款收儲各項定期活期存款貼換期票經收中外各種票據交易各種債券證券買賣貨幣金銀及外國紙幣凡銀行應辦之業務本行無不備具且本行與美國各埠銀行互相聯絡倘有委託事件尤易接洽辦理而於實業尤爲注重蓋以本行美國股東均爲極大之銀行有限公司資本極爲雄厚對於中國一切可靠實業均能投資商辦現已於本年二月六日開幕關於營業事項謹當格外克己手續力求敏捷以副惠顧諸君雅意特此廣告

總行北京西河沿第一百九十八號門牌 電話南局第三千一百二十六號 經理室電話第二百四十六號

總理錢能訓 華協理徐恩元 美協理衷默思 經理胡豳培

邊業銀行發行鈔票廣告

本行現發行一元五元十元兌洋鈔票凡持有本行鈔票者可逕向西河沿二十一號本行照兌（並爲便利各界兌換起見特託下開各處代兌不取貼水特此佈告）

北京平市官錢局（總分局）豫豐銀號 東四牌樓華充銀行 聚義銀號祥順興銀號 珠寶市大中銀號同康銀號 廊房頭條春瑞茂銀號德成銀號天裕銀號祥順益銀號慶源新記銀號 前門大街永利厚銀號（西河沿）五昌銀號 崇文門內信銀號 施家胡同平易銀號 後門單牌樓溥益銀號 東單牌樓恒裕金店 騾馬市西城新街口六合兌換所（香廠）萬德成錢店（南苑）通縣振銀號 天津金城銀行鹽業銀行華通銀行（法界）德慶恒銀號 裕慶永銀號永康銀號 宮北大康銀號（日界）（法界） 恩源生萬隆昌興隆達福成德德源匯裕通宏盛（下堡）（估衣街）慎昌銀號（英界） 張家口分行 裕源永天興昌義順成（上堡）

中義實業銀行廣告

本銀行總行設於東交民巷桂樂第大樓現已籌辦完備呈准駐津義國領事署註冊轉詳財政部農商部幣制局立案茲定於陽歷五月十二日陰歷三月二十四日開幕專營各種存款放款匯兌貼現抵押有價證券買賣各國貨幣以及一切商業銀行事務無不承辦交易格外克己手續務求敏捷以副惠顧諸君之雅意謹此廣告

總管理處電話東局一三八四 京行營業部電話東局一〇二三

繪王美沅畫像

[illegible] 須生館設北京楊梅竹斜街中間潤章可隨時取閱外埠郵寄照片定繪亦可

花旗西洋參 零整發售

厚最易見功有力之珍品氣味甘香無大寒大熱之弊 增加食量補益精神定魂魄止驚悸除邪氣明目開心益智 凡勞過度疲倦無力虛弱等症久服必能身體健康輕身延年 非尋常補藥所可及也如蒙賜顧請駕臨 大柵欄 國寺 對華樓接洽可也

美國西洋參經中西大醫家考驗實爲補養最爲雄大生津

電話南局二一六九 西局七百十八

西洋參莊寶記謹啟

晨報社叢書第二種
愛的成年
定價大洋五角—發售處各大書坊
現已出書、本京豫約諸君請即携券來取。
晨報社發行部啟

北京社會實進會講演會啓事

本會第二三次講演會仍在東城米市大街青年會樓上一〇三號舉行茲將講演題目時間與講演人列下希望大家來聽！（無論會員非會員俱可來聽）

次數	講演題目	講演者	講演時間
第二次	優生學與社會進步	[illegible]	五月二十九日下午七時（禮拜六）
第三次	工業界的新提議	陶履恭	六月十二日（禮拜六）下午七時

緊要新聞

布黨大敗波蘭軍
▲紅軍作戰之巧妙

海參崴五月二十七日東電 莫斯科無綫電報云紅軍在西方前敵之進攻頗得利大半攻民斯克方面經三日之戰擒獲波蘭人六萬各軍官子彈無算

社會黨報紙以爲波蘭之敗爲全球之幸事

楚池開及白魯西羅夫前往民斯克該地有波人所遺子彈甚多莫斯科正式布黨報紙謂紅軍已實行攻白魯西羅夫指揮戰事紅軍大本營將?備前綫及兩翼之攻擊以從前戰場之經歷此後必可成功 紅軍聲稱將釋放波蘭之工人云

布軍佔領裏海
▲要求引渡特尼金軍艦

據德蘭電云布爾薩維克軍自其軍艦十三隻出現於裡海之恩塞利以後即向恩塞利開始射擊 而代表波斯政府之委員及英國士官因向布軍開始交涉聞布軍方面要求引渡在恩塞利港內之特尼金之軍艦與軍隊 使得滿布軍之希望則布軍即行停止對於波斯及英國守備隊之敵對行動並要求目下波斯所監禁之俄國義勇兵即行釋放布黨之此項要求雖未經承認但目下雙方正在遵守休戰規約從長協議之中而恩塞利問題則將由莫斯科政府與英國政府協議決定云云

白俄之獨立條約
▲但白俄仍爲勞農俄國聯邦之一

俄國勞農政府欲謀抵抗波蘭之攻擊並與將來德國帝政派及利德尼亞并白俄人通好起見 承認建設白俄政府以牽制波蘭之對俄行動 業於五月一日由勞農代表與白俄代表之間訂有假條約八條如下

（一）勞農政府承認白俄之獨立但白俄須爲勞農俄國之聯邦

（二）白俄之政體由其人民之投票而決定之勞農政府不加以干涉

（三）勞農政府之諸機關及軍隊當即退出現在佔領白俄之地域以外而白俄應即行建設政治及行政機關且編置軍隊以備波蘭（白俄預定之兵力約十七萬）

（四）勞農政府將必要之兵器彈藥及軍需品供給白俄但白俄軍隊於已在其領土內之波蘭軍掃蕩以後即將其司令官以下之軍隊隸屬於勞農政府軍之最高指揮官

（五）勞農政府大赦現在所拘禁之白俄人

（六）勞農政府將二萬萬盧布之金塊交與白俄爲發行白俄紙幣之準備金

（七）相約締結兩國間之特別通商條約

（八）兩國關於財政問題互不加以干涉

（備考）白俄White Russia係指歐洲俄羅斯之南部地方而言「白俄」即表示反對「赤俄」Red Russia之意換言之即反對勞農政府也

海參崴政府求援日軍
▲革黨又將起事

海參崴二十七日電云地方自治政府及陸軍當局又請日本司令給與軍械彈藥因外間謠言盛行謂反叛之革黨擬佔領海參崴也日人允許給與快槍一千枝彈藥四萬枚 又電云加爾米谷夫之黨徒現仍佔領斯巴司谷現地方自治政府派國民軍開往擊散該黨徒云云

新銀行團對中國借欵條件
▲正當用途與南北統一

新銀行團雖在東京宣佈成立然其正式營業須待拉門德回國報告後方能決定其詳情已誌前報聞政府現接駐外某公使電謂新銀行團之任務雖在借款與中國而借款須限於前日中政府所聲明正當用途之借款且須在中政府統一南北之後二者缺一無論所借之欵多寡皆無磋商之地云

墨西哥之臨時總統
▲革命成功

墨西科京城確定墨西哥總統確已於本月十九日遇害舊政府完全解散現由國會推定和達Heauta將軍及加薩勒Ganzales氏臨時代理總統 和氏以排斥華工著稱加氏則與華人感情最洽將來正式總統誰屬尚未能定各國俱守靜默態度尚無何種表示云

美國管理阿爾孟尼亞問題
▲威總統徵國會同意

華盛頓二十四日電云威總統請國會准美國承認其受委託管理阿爾孟尼亞又據華盛頓二十五日電、受委託管理阿爾孟尼亞一節似難期望美國國會承認聞國會議員接到威總統對於此事之議案時均守緘默其表示之意見均屬反對 博蘭安氏爭辯云美國承認阿爾孟尼亞共和國並加入國際聯盟爲各小國之友邦對於民主主義當更有裨益云云

法總統即將復元
▲受傷之詳情
▲吾國之慰問

法總統於本月二十三日赴地方舉行飛艇家紀念會碑開幕式在火車中因頭昏墜落車外傷及面部及左腿駐法代辦岳昭燏赴法總統府投刺問候 昨特電京報告吾國大總統昨並發電巴黎慰問云

又電云 法國總統鐵斯占爾氏受傷之病狀大有轉機總統於本星期底即能起程遊行他處云

抵京後之克廉公使
▲定六月一日赴滬
▲回京後再遞國書

新任美國駐華公使克萊於前晚八時偕其夫人及康同上尉白洛提秘書克夫人之女友立特女士到京情形已見昨報茲聞克使抵京後尚未視事 擬於六月一日赴滬由滬回京後再行呈遞國書接辦使事 昨日外交部曾派周緯赴美使館爲非正式之訪問至此次克公使赴滬聞係因前年美國曾在江南機器局定做商船四艘其中一艘業已竣工定六月四日舉行落水式 克公使偕其夫人參與此項式禮并爲該船命名（已定名爲曼德林）該船載重一萬四千噸其他三艘不久亦可竣工云

艾代使不日歸英
▲爲討論日英續盟問題

英代使艾斯敦氏奉召歸國業派葛蘭佛氏爲駐華一等參贊代辦使事 侯葛代辦到華後艾使即行啓程歸國據聞艾使之歸國純爲英日續盟之關係 蓋英國對於英日續盟問題正在徵求各方之意見而艾使前在中日兩國多年中日情勢頗爲熟悉故召回面詢一切 至艾使對於英日續盟之主張目下尚未表示於外云

某國唆使鬍匪之鐵證
▲鬍匪軍械均由某國製造

哈爾濱二十七日電云前日搶掠中東鐵路車站之紅鬍其首領四人已爲我國軍警所捕獲所搜出之軍械俱爲某國軍器由某國在滿洲公司所供給者 前日哈爾濱吉林府齊齊哈爾各傳某國供給滿蒙紅鬍馬賊俾擾亂地方以達政治上之野心故我國當局因在紅鬍中搜有某國軍械對於此種傳說大爲注意現極力向紅鬍方面澈查冀得其究竟云

不易解決之內閣問題
▲薩氏仍將再代十天

內閣問題薩氏第一次代理之期昨復五日最近各方面留靳之聲雖日盛一日但以靳氏去志甚堅故此項問題誠非五日期內所能解決聞總統對於此事極爲焦灼昨晨曾語某公云此次十日期滿之後設翼青再不銷假余亦不好向鼎銘（指薩）開口蓋鼎銘曾兩度聲明無論如何不再延長也但情形如斯非再屈鼎銘十天亦殊無第二項辦法惟余則甚爲難云云總統之意旨如是五日之後大抵仍須由薩氏代理但薩氏本人此次承允與否尚一問題至某方面以靳氏留任若成事實則面子上太下不去故日來正籌抵制之法聞有某某兩議員發起組織王（聘卿）內閣近日正在醞釀中但王氏日前一聞此項消息即連夜穫被出京某方面之計畫雖多亦恐難收效果云

又據公府可靠消息總統近接 張作霖曹錕 李純等二次留靳之急電已達數十通之多 因靳辭意過堅故均未答覆總統繼續予靳假期即以此故並聞總統將各要人所來之電均彙齊逐交靳揆令其自行閱看以期打消辭意免致再起政潮云

湘南南軍開始攻擊
▲南軍已占領祁易耒陽寶慶
▲衡陽亦在急危中

此次駐湘吳師撤防三方曾在衡陽簽定互維現狀之條約南北兩軍似不至發生戰端乃聞某方面昨接湘督張敬堯宥日（二十六）十萬火急密電兩則

（其一）略稱頃據衡陽吳新田飛報駐常甯南軍支搭浮橋渡過北岸包圍耒陽同時趙恒惕亦率部攻衡陽職部已嚴切戒備盡力抵禦惟聞祁陽耒陽業被南軍占領云云

（其二）略稱據寶慶田樹勳飛報吳師撤退後南軍乘虛侵襲寶慶與第七師在孫家嶺開仗彼此鏖戰數小時七師敗退南軍占領寶慶現在寶慶至祈未交通斷絕情勢萬急請速撥隊援應云云

以上爲張敬堯之來電但據保定曹錕宥日（二十六）轉來吳師長之報告則謂三師於有日（二十五）完全離衡業由湘督分別接防惟騎三團一部現尚在衡俟師長交代竣事隨同北旋云云此則吳部尚未完全退出衡陽南軍何至遽行違約加兵此中似尚不無疑實也

又范國璋現尚逗留岳州未到衡陽接防昨亦有宥（二十六）電到京原文略稱頃接湘督急電飭令派隊星馳前往接防自當迅赴戎機惟餉械未經領到不克成行迅乞飛速撥發俾資急需云云

川滇果開戰矣
▲勝負正未可知

茲聞政府昨日復接劉存厚來電略謂 顏盧黃與熊克武在彭鑫村海龍陽開戰滇軍援隊已抵雅州與熊克武軍戰甚烈未分勝負劉成勛助熊呂超執旁觀 吾軍自行靜待其疲以資應時請發餉械飛運來漢云云

又據成都二十三日電云成都 熊克武已於二十二日向唐繼堯宣戰 即於全省宣布戒嚴令而駐簡陽縣之雲南軍業已退至資中縣而四川第一師之一部即行進入簡陽屬於二十三日簡陽金堂各縣管內有兩軍大接戰之報 然事實尚未判明第九師已一半離去第十旅長而屬於熊克武第二師長劉湘亦有歸熊之傾向 故川省之形勢已漸趨混亂云

對峙中之桂軍與陳軍
▲莫榮新與陳炯明將有大戰

廣州二十七日電云莫榮新近更派沈鴻英之軍隊三營海軍陸戰隊二營赴潮州府方面目下該方面兩軍之配置略如左

▲廣西軍 右翼海陸方面置司令部於潮州配置第一綫於詔安及饒平之東老虎關附近 左翼陸路方面置軍隊於大埔縣南方三十里三河之附近前哨部隊配置於永定平和兩方面別遣一支隊駐屯於鎮平方面

▲陳炯明軍 第一線 置諸其香平和沿線又一部配置在永定上杭武平方面云

籌備加入國際聯盟
▲先設國際聯盟討論會

國際聯盟正式開會有期吾國關於此類事?尚無一定?聞現外交部方面擬設一國際聯盟討論會專爲籌備將來加入國際聯盟之用 民間另有國際聯盟同志會連日亦開會商榷一切云

尼港事變之眞相
▲日本機關報之揑造

五月二十二日本京順天時報▲尼港事變與中國軍艦一則查內中所云全出僞造自尼港日俄兩軍衝突後中國政府迭接八代表及各方面報告我艦并無上述情事且當時停泊廟街（即尼港）之我國利綏炮艦水兵亦誤被流彈擊傷該報所載關係我國軍艦名節顯係奸人揑造以圖挑撥惡感而冀中傷我國□□報聲明以免淆惑觀聽并將中國因此次事變所受損害各情探錄如左

（一）廟街（即尼港）方面 據江亨陳艦長電稱日俄兩軍激戰數日日兵並其僑民死亡甚衆除日兵百餘名退守司令部新黨包圍該部猛擊日兵自知不敵遂於嘯日繳械投誠此次戰事華僑商號損失甚鉅利綏水兵因上岸購物被彈擊傷其餘各艦員無人登岸均獲安全云云

（一）伯力方面 據韓連長由日軍轉來電稱俄日戰後交通斷絕曾託日軍代電被其拒絕此次日軍殃及我軍損失甚鉅計亡上士一兵三傷士兵八連長臂受傷馬廄被焚馬死三十六匹失槍三桿子彈四千餘粒餘軍裝甚夥一切詳情甚爲複雜已派員來京報告等語

此次伯力韓連被日軍傷亡士兵馬匹一節昨接駐海參崴□□□□日電云據□□委員咨稱日軍司令部曾來函稱日軍擊斃中國兵及焚燒馬房係因中日兩軍所住之兵房彼此均皆連接平崗中隊不甚明晰且時方黑暗亦難識別故有此誤會欲以左記之方針處理望速爲解決以免此事變成重大云云（一）賠償焚斃之馬匹（二）對於中國死亡之兵士另送撫郵金 但我國以此次日軍在西比利亞各處攻擊俄軍吾國軍隊及僑民多有受意外之波及原不僅伯力一隅應俟詳細調查明白再行提

克廉公使過滬時之言論
▲美國商會歡迎會之演說
▲與字林西報記者之談話

新任美公使克廉氏於二十四日到滬美國商會及美國協會更於是晚假匯中西飯店設宴歡迎克氏於席間演說之要旨爲「吾美人之在中國不問其意見如何現今最重要者即須共同一致」是晚與宴者約二百人聞此語鼓掌之聲雷動是晚首由美國協會會長蘭生氏致歡迎詞大致謂克君來華道經上海吾旅滬美人爲克君抵華後第一次之歡迎歷史上克氏曾至各地游歷當一八八〇年時曾經來華一次及一九一八年復行來華游歷故此次到華不可謂初次新來者然克君當能見中美商業上已大有變動一九一九年之中美商業較前年（一九一八年）增百分之三十六而中國總貿易中美國約占百分之十六又述美國在滬新設機關之衆多如新銀行之設立運輸事業之擴張等並謂現今全世界之目光均集中於中國新公使應行解決之問題甚多而若何措置始得其宜則全賴乎新公使之才幹矣克君在一九一八年來滬時當時人士莫不望中國政治大加整頓然至今所得無幾僅略有進步云云後克廉氏亦有演說略謂在座諸君不嘗爲余家庭中之友今茲所說即目爲爐邊談話可也（至此鼓掌聲大作）余（克氏自稱）於駐華公使一席雖屬新任然於中國事略有所知且與華人有極快之感情當余之離美時曾與威爾遜總統在白宮南部之洋臺上密談約一小時時値威總統政躬不豫然其所受訓令之周密則無以過威總統於中國事情之熟悉實至可驚彼於一切事件無不注意顧其訓令亦無新異之主義夫主義當由實驗之前而威總統之宣言何以能使全球聞之足奇耳此下乃略述參預歐洲和議情形乃曰威總統之主義自歐戰以來似不受人歡迎實一不幸之事彼之主義不能施行於地中海各國其結果極不快故希望太平洋各國當注意於此項主義至威爾遜總統所倡之自決主義及不兼併主義似無進步並就一百年來中國國事與美國之進步相爲比較且引述威爾遜對彼之言曰「倘我能舉人類之責任雖所爲甚小我願已足」克廉氏又云中國在天然運輸及其他問題之下而努力但欲救現今中國之時局非振興教育不爲功而振興教育須仿照美國教育制度而中國能步趨美國擇善而行必能增進世界之和平及當源然使中國開拓之路不能繼續則助中塞之阻其發達將來之運之如何不可決也又謂余在華最後之一小時乃與國務卿及秘書海港軍總長談話其結果甚爲融洽咸謂不易其意見如何現今最要者即在華美人須共同一致云云

又聞二十五日午後上海字林西報訪員往見克廉氏詢以時事克公使所答雖未盡如人望然甚直率訪員詢美政府對新銀行團之政策克公使謂離華盛頓時美政府仍在考慮此事並未有切實辦法訪員問下屆美總統選舉事克公使謂下屆總統究屬何人較前更難推測大約以約翰森氏爲最有希望渠之資望才能頗足爲羅斯福氏以後之繼起人物從前羅斯福之進步黨大都擁護約翰森所維故該氏最有獲選之望上屆選舉中與威爾遜總統競爭最烈之休士氏今亦有被舉之望脅登氏亦爲候補總統之一但擁之者不多伍德將軍亦共和黨候補總統若民主黨之候補總統則僅有威爾遜之婿麥加杜氏一人克公使言及美國過激黨謂美國過激運動並不甚有力前之抱過激思想者漸悉過激手段之眞正結果美國工人並不以過激主義爲進步方法美國驅逐出境之過激黨人數無多美國罷工風潮實非重要勞動家態度今較溫和非六個月前可比生活代價昂貴工人乃有怨望俟物價平中人心漸定昨據路透電稱美國物價續落果爾則勞動家更不致罷工矣云云

天氣
中央觀象臺
昨日天氣
氣壓 平均七百五十五公厘七三 最高七百五十九公厘〇一 最低七百五十公厘五七
溫度 平均二十四度五 最高三十一度三 最低十八度〇

冠蓋往來
▲東站出京 徐世芳 段永彬 李士偉

今日英美金行情

銀錢行市
五月二十八日
中國票 六四二
交通票 六四二

北京證券交易所
北京中鈔 京鈔
前場開盤 六四三 六五六 一四八五
收盤 六四六 六五七 一四五五
後場開盤 六四三五 六五大五 一五八五
收盤 六四五 六五八五 一五

船期一覽
奉天 太古 由大沽往上海 五月二十九號

預報　象台　九日　晴或有變動
本日天氣　氣壓微低　溫度微高　風向多南　風力最大每秒四公尺六公尺

▲西站出京　李秉　王濤　李應龍
▲西站來京　陶嘉運　楊贊東
五月二十八日

▲花旗銀行
美金　開盤一二三·七五　收盤一二三
英金　開盤一一一·〇〇　收盤一〇七
美金元　開盤一二一·五〇　收盤一一六·三六
英金磅　開盤四六五·二〇　收盤四四八·四

現洋換銅元　一三九
中鈔換銅元　八九
交鈔換銅元　八九

●朱爾典最近之談話

▲推獎華人

倫敦二十五日電云前任英國駐華公使朱爾典氏任倫敦與晚報訪員談話謂華人神妙不可測其性樂羣和平大度無異其他人類且勤勞智慧令人尊敬又具一交際之大才而甚公平正直彼等對於英人多有讓步朱氏旋即提及中國革新之事如遊藝之改良婦女所享之自由亦屬開化政策之一部中國女界無論何事現均設法求其進步且甚注意於政治今日中國正在發展其輿論意見女界武將占一份者實屬無所疑議華人多能自愛約束已身不用政府治云

●日本否認日使辭職

▲病已漸愈

駐京日本小幡公使感患神經衰弱之症屏居靜室調養多日現漸見愈昨已起床出外散步並能少閱文牘據醫生云再有一兩日即可完全康復至外傳該使辭職及本多繼任一節日使館方面極力否認云

●中東路三要聞

▲張使反對借款收回

交通界消息東省鐵路（即中東路中國管轄區域改名）完全收回問題鮑督辦來京迭次與政府磋商而交部以該路外股甚多自非巨金不能收回惟以國庫空乏此項巨款會由部中計議數次以新銀團不日成立即於新銀團施行大借款為收回東路之基金近聞東三省張巡閱對於此議反對甚烈極力主張由國內設法籌金以國款收回云

▲督辦公所遷併哈埠

東省鐵路督辦自前任郭省長兼任東路督辦將督辦公所組成係分設吉林哈爾濱兩地以便辦公即派參贊駐哈爾濱公所留秘書長駐吉林公所及鮑督到吉兼任該路後乃由舊章張使以日來鮑督辦卸兼職意甚堅決并以駐哈之吉林督辦公所無再分設之必要擬將遷併哈埠以利進行云

▲三省分担派軍保護

東省鐵路沿線近日胡匪猖獗更因某種關係防護吃緊急須添派重軍頃據某方面消息張巡閱以吉林兵力單薄不敷支配最近議定由奉吉黑三省分担派軍守護計奉天担任一大隊（約兩混成旅）守護東路哈長一段（哈爾濱長春）吉林再出兵一混成旅並原有護路軍守護哈綏一段（哈爾濱綏芬河間）江省亦再出一混成旅守護哈滿（哈爾濱滿洲里間）俾呼應靈通防護鞏固云

●美國大總統選舉之形勢（下）

吳德乎？胡古乎？威孫乎？威爾遜乎？

然則彼輩之所謂寵兒、果誰耶？其已有聲望者、則哈井克將軍是也。羅曲氏亦稍近之。然吾意在此一月間、必有意外之人物出現、如彗星之閃鑠。此誠一有趣味之問題。但若輩之寵兒之時機不來、則寧舉吳德將軍、而不選胡古氏。胡古氏之背後確有後援、然彼不屬于何等有組織有作用之團體。惜哉！美國政界、至今還不離此窠臼也、

然吾人有不可輕輕看過之一事、即胡古氏之聲望是矣。胡古氏既橫亘二十四州而受共和黨員之後援、不過此處所指之援、僅指雜兵之後援而已。與其謂為政黨員的後援、不如謂為市民之後援為愈也。然若以此後援即為共和黨之後援、則不可。且此等雜兵、一呼而來、一哄而散、又焉有大力？吾人試設一假想、若此雜兵、反乎幹部、招出胡古、則又如何？余以為雜兵有否此勇氣、真乃疑問？特須注意者：即反幹部熱之昂進與第三黨組織運動是也。但尚未具體的實現而已！如胡蘭斯氏（共和黨上院議員）、依然握內部之實權、如繼續守舊派之橫暴、則自由派分子將捨共和黨而去、與民主黨之共通分子、起而組織第三黨、此蓋意中之事。

以標榜自由派共和黨是胡古氏為中心、加深第三黨組織之色彩、蓋有充分可能性。然胡古、既屢聲明否認此說矣！但加州士系、沃爾德系之新開雜誌、所唱道從慂不置者即以此。彼等所志、乃在反威爾遜、且欲使威爾遜派之一黨分離獨立、古瓶不能盛新釀、其此之謂歟！然吾人不能斷其即能一旦成立也。說者謂第三黨之組織、如閏年之月次的現象、秋高氣殺、則無形消滅亦未可知；特其妙機既動、徐徐進行、為吾人所不得不認耳。

最後、若以胡古氏為旁系威爾遜派、則正系威爾遜派、堂堂主張其政見者、又為何人？此種揣想、今尚未定；且有因此而包杞憂者。然自吾人觀之、則馬加子正其人。彼與威爾遜、同為主張民主黨大會委員之無委托之一人、在條約保留之點上、馬加子與胡古、表面上雖有差別；然其他政見、則大同小異。故胡古之運動如已略備規模、則馬加子之運動、任民主黨間亦為有力、不問可知。

雖然、此一幕之總統選舉戰、須待六月、始能解決；蓋現時尚不能豫定鹿死誰手耳！（完）

●關稅餘款交付有期

▲一百六十萬兩即日交付

外交團確訊本屆關稅餘款共關銀一百八十五萬兩內劃出二十三萬兩撥給南方承受現依照日前使團之決議將該款交由總稅務司代為保管俟關餘訴訟完全解決後再行辦理至北京政府應得之一百六十二萬兩決于三兩日內由北京天津上海等處分別交付云

●徐樹錚來京期

據聞徐樹錚有電來京定於六月十日前後來京並召集軍事會議內容極關秘密容探明再誌

●邊防軍南下說

風聞邊防軍三師中各抽出一混成旅開赴某處監視某軍之行動故日前該軍即整理行裝待命出發乃至昨日由某要人出為調停命某軍不得越黃河以北并由使負責故邊防軍開拔之議業已作罷云但另據一消息云現因湘南發生戰爭邊防軍三師及第九師第十五師中又有各抽出一混成旅即日南下之說未知確否姑誌之以待後報

●將派專員辦理閩案

聞政府以閩案之迄今未見解決實由于雙方未能專一致使日本之延宕使然故擬派專員辦理並予以全權以專責成聞其所派專員之辦法（一）限期了結（二）辦理該案所需各款由外交部支撥（三）所關閩案一切文卷由專員自由調閱（四）進行辦法仍以政府民意對取折衷辦理（五）解決該案之前須先呈報中央經閣議通過方為有效云

●邊防軍出發赴陝

駐在北苑之邊防軍第一師因開赴陝西剿匪已決定先於日內開拔一旅昨聞已大致準備告竣師長曲同豐因於一十七日在師部宴全體軍官云

●參陸處會議

昨日下午參陸處召集緊急會議討論湘南戰事議決辦法三條事關軍事秘密不便宣布

●林葆懌北歸又變化

▲議價未妥

本報茲據軍界確訊謂此事因湘南增兵復歸停頓並悉林氏又有反悔之意故刻已派永豐海琛兩艦駐守銅山（粵境）以示仍願護法云云

又一消息云據海軍界確訊在粵第一軍艦現業經前海長劉冠雄密派專員前往勸說北歸迄無效果即此次密議口口提出之三條件亦係某要人從中說項之意見非林葆懌之所擬且粵海軍方面電訊謂各軍艦長前在海珠會議後對於取銷獨立之舉各有種種要求之提出其中最關緊要問題仍在反對某政團假和備戰之政策云云

●西南海軍內訌

廣州二十八日電云林葆懌近將海琛艦長程燦垣撤換以魏子浩兼代內部衝突甚激

●總統倦勤說

近時局微妙內閣虛懸庶政外交俱形棘手總統近月以來苦心維持原冀可以補苴一切乃不謂所有希望均歸泡影因之感喟甚深態度日趨消極昨據公府方面消息總統日來頗露倦勤之意現雖未有何種正式表示惟長此以往時局毫無轉機則最後決心恐不免出於通電卸責一途云云

●政府尚進行和議

中央以南北和議至今未得要領故擬再向西南通電聲明破除成見開誠佈公以期南北早得統一聞其通電之內容（一）法律問題須由除成見取便宜辦法（二）和衷共濟以對外交（三）擬定南北前線同時撤防（四）和議善後借款南北平均分酌云而王總代表昨電致政府云和議近況表面上雖無進步殊內中仍與分代表其同聯絡西南各要人及各議員嗣後無論軍政府在滇任粵仍按舊進行與唐代表接洽一切亦不至再生枝節云云

又據上海二十七日電云護聞北京政府關於和平會議之進行向王揖唐徵求左之意見

（一）西南方面發生軍政府遷移問題是否於和議無害

（二）西南各要人對于內閣問題其所持態度果若何

（三）唐紹儀最近對於和議其主張又若何

●將准鮑督辭兼職

吉督鮑貴卿前曾迭次懇辭中東路督辦兼職迄未蒙政府照准惟鮑氏辭意至為堅決前日又來電請大有非去不可之勢昨聞政府勉允所請令宋小濂繼任中東路督辦之職張景惠繼護路總司令之職預定於今日國務會議議決之後即以明令發表云

●趙倜與王占元

東方通信社漢口二十八日電云豫督趙倜派來參謀長馬某勸告王督軍與張作霖曹錕取一致行動以解決北京之政爭王督軍答以能可維持地方治安即所以盡其責任對於來意業已表示拒絕云

●滬舊議員茶話會

據上海二十七日電訊云舊議員近在愷自爾路迭開茶話會討論赴滇川資與歲費以及軍政府何日移滇吳林各議長至滇後對於議會經費能否負責等諸問題並議定下星期投票選舉軍政府留滬辦事員至於人數之多寡現尚在討論之中未能議定云

●徐鼐霖電參高翔

▲請以阮忠植調任

聞吉省長徐鼐霖近以該省採金局長高翔到任以來漫遊京津久不在省有曠職守昨特電京參揭請予撤換並密保伊蘭道尹阮忠植堪以調任所遺道缺另保邢克莊署理云云

●高師之慰勞會

「北京學生四十八」二四被拘幽禁三有餘月曾經先後釋放者三十九人高師學生張凌滄前因病經人保出調治愈後再被拘禁故釋放較遲今日期滿由各校被拘代表接出送到高師該校下午一時開慰勞會由主席致慰勞辭次被拘學生報告在獄情形各校被拘代表演說又教職員學生先後演說辭氣慷慨激昂聽者興感最後攝影散會到會者約六百人歷三小時之久云

●日商標案之答復

駐京日本公使日前照會外交部請飭各海關照章保護日本各種仁丹商標勿再歧視等情外交部立即據情咨行農商部並請迅速答復茲聞該部昨已咨復略以日使所請仁丹各種商標完全依照約保護各節調查各海關對於日商掛號商標並無歧視之處該使所稱未免誤會請即據以答復云云

●擴充實業之計畫

歐戰以後法德兩國各項原料品異常缺乏日前顧維鈞公使曾電致政府報告并請於此時務須設法將我國之特有原料品運往歐洲擴充實業并可藉以救濟邦交聞政府以此事於對內對外均有利益召集一般分公司專辦出口國貨以謀原料品輸出名為中國出口貨公司當於前日特挽財政界實業界某某要人呈請農商部立案農部深為贊許業已核准云

●試驗飛機炸彈

本日午前五時十分南苑兵工廠技士劉紹甫將其改良之飛行機用之炸彈九枚請航空教練所試驗由教員何士龍駕駛八十馬力飛機分批携帶學員羅常羣馮應瑤為投彈手施放畢復演地雷其成績極佳云

●魯議會彈劾屈案之眞相

（濟南特約通訊員冷眼）

魯議會彈劾屈映光議案從政客方面看是政治上一個重要問題從輿論方面看也是社會上一個重要問題京滬各報雖然也有許多記載但總不免含有黨派臭味屬於王派的人就說彈劾案怎樣違法屬於安福及張派的人就說屈映光怎樣混帳其實贊成也罷反對也罷都是表面文章總脫不了黨見的束縛王派的議員常說換湯不換藥的官僚無論叫誰去幹都沒有什麼差別屈映光個人的人格雖然不好只要他肯給地方上辦事就像改組縣公署呀改良警務處呀只要能夠辦得好總會給人民造點幸福要是果然辦不好再反對他不遲記者雖不敢斷定王派的議員都是拿着這樣好聽的話作手段去達他個人樂利的目的但也這樣思想的也一定大有人在據記者個人看來洪憲時代對老袁就稱臣稱子對民黨就儼然自命為都督像屈映光這樣人物要說他向自己有利的方面打算得很精細很周密倒是確論要說他一定會給社會給國家辦事記者實在有絕大的懷疑要說王派拿着利用官僚的話去達他個人的目的那末他們人格有虧簡直可以置諸不論要說真想利用官僚去辦地方事業我想民國元二年間一般偉人政客想利用老袁替中國造幸福袁死後又想利用老段替中國造幸福究竟現在的結果怎樣還不是利用人的人終究受人利用嗎？

至於安福派及張派議員提出彈劾案的原因也決不是真能見到屈映光人格不好不過看着王派的人同屈氏那樣接近實在有點眼紅有點吃醋講起彈劾案提出的重要原因有兩個一層是借着這個好題目去攻擊王派一層是一部分人受張樹元安茂寅的運動去報復當年的私仇因為張樹元和安茂寅的倒台全是王派議員的力量我看屈映光誠然不好但叫這一般不澈底的政客去反對就算把屈映光推倒能保得着繼任的人物不是屈映光第二嗎？

再彈劾案通過手續上講安福及張派議員的手腕也未免太拙笨這種彈劾案要全依法律手續去辦儘有通過的希望偏要用不正當手段欺人耳目事前並不將彈劾案通知大家臨時提出又沒經提案人說明旨趣鄭議長又不用三讀會手續就打電中央說本案已完全通過這種辦法實在不合法律手續據說本案提出的前一天安福派張派議員曾要求王派議員贊成彈劾案作為承認王副議長（即王派首領）復職的交換條件當時王派議員堅詞拒絕說王副議長復職是一個問題彈劾案又是一個問題絕不能混為一談張派議員因此沒有結果所以就於次日出「迅雷不及掩耳」的手段糊塗通過因為這個問題張派內部分已經起了暗潮張副議長（即張派首領）本是贊成王副議長復職的這種心理總算能見大體但張派的部下因王副議長是該派的勁敵所以始終反對又有人說張副議長的老兄曾在浙江作過州縣算起來屈映光還是晚輩近來屈氏曾有許以道尹的話這也是張派內部衝突的一個原因張副議長沒法統率所以也發生辭職問題

總一句話兩派首領王張兩副議長都是誠實一方面的人物比處處鬼祟的安福首領總強得多但是王氏遇辦事熱心有毅力而學力太差張氏遇事沒主張好聽人話都不免受陰險分子所利用究竟利用人的和受人利用的都得不着好結果談到這裡就不得不歸咎於山東人才缺乏之啊

●赴日學生團行蹤

東京二十七日電云奉天師範及江蘇第一師範學生六十二名於二十七日赴帝國大學參觀各種之施設及教授之實際並受山川總長之酬酢今後一行當赴京都帝國大學傳染病研究所天文台及諸種學校參觀又當於二十一日赴所澤參觀飛行隊並日本當局對於此等學生團極力與以種種之便利云

●華僑與學生

北京學生自五四以來種種愛國運動甚得華僑之同情茲聞小呂宋各界社團將為學生捐洋三千餘元已於前星期[illegible]到學生方面極為感激並預定謝函擬於日內發出云

●新渡戶博士任務

東京電云帝國大學教授新渡戶稻造氏五月十九日被聘為國際聯盟書記局社會部長但仍供原職云

●管金聚自請議處

日前棄嶽入擾鳳翔之時陝南鎮守使管金聚以拒戰受傷並將印信遺失聞管使已將印信尋獲並於本月十三號行抵寶雞撫慰軍心尚為安謐日昨續有哿（二十）電抵京自請開缺議處云云

●粵省議會近狀

廣州二十六日電云廣東省議會議決請南北政府早日再開和議會解決內國競爭之事至於所擬組織各省議會聯合會解決議和條件之案已被廣東省議會拒絕以其深信唐紹儀等定能使中國和局告成云云

●漕運局又議裁撤

政府所設之漕運局數年以來設立已有三次前兩次均係成立不久旋即裁撤現聞該局總辦吳炳湘以本局成立數月有名無實竟同虛設當此財政拮据之時何必為此無味之機關徒靡經費昨已商之當局擬將該漕運局即行裁撤以歸實際聞不日即可見諸明令矣

●美艦員將遊北京

美國巡洋艦阿爾班尼號日前將停泊秦皇島該艦將士給假來京遊覽名勝葛里夫氏大將之旗艦南達哥塔號亦將駛該處泊於秦皇島共士官水兵約五百餘人亦擬五十人為一隊各班來京遊歷云

●旅俄華僑救濟會近訊

鮑貴卿因救濟在俄之旅俄華僑擬於哈爾濱設立慈善救濟會此次來京力請政府為之籌辦前日（二十六日）國務院電復鮑氏略謂設立慈善救濟會已通電各省長官竭力勸募茲接曹使電稱極端贊同等語特達云云昨聞黑督孫烈臣亦有電來京謂鮑督軍寒電稱設立救濟會用意至佩已通飭各處一律勸募云

●儲蓄票愆期還本之質問

新華銀行所辦儲蓄票已開辦六年尚未還本茲有國會議員王澤放等以議員有擁護人民權利之天職特提出質問書質問政府對於新華儲蓄票還本愆期有何辦法限十日內答復略謂查新華銀行自民國四年四月發行有獎儲蓄票以三年為滿期截至七年四月二十六日應為還本之期乃新華無款為辭竟繼續開彩延至民國九年還本現在又屆還本之期聞該銀行尚無還本之意現與財政當局計將發行一種債券將該儲蓄票收回查人民已受延宕三年之損失今久不得償本即將此票改為股本亦非受求今乃給以債票實屬太失信用云云

●修改之郵政法案

郵政法案最近由交通部提出閣議修改業經決定即日提送國會取決修改要點增加三款如下

（一）飛艇飛機及其他各種航空之具在中國領土於一定區域內准許飛行者須依交通部所定辦法負代遞郵件之責

（二）無論何人利用郵件藉圖漏稅者依關於課稅之法令處罰

（三）無論何人利用郵件寄送違禁物品者依刑律及其他法令之規定處罰

時評

●解決閩案應注意之點　（碩）

福州事件、聽說日內便要解決。所謂雙方互讓內容、究竟如何、政府前次提出條件、能達到何種程度、我們到如今還是疑問的。

以國際關係而論、閩案和魯案的輕重、差得很遠。我們對於魯案、絕對主張拒絕日本的條件。閩案情形不同、日本若有誠意的磋商、我們不妨稍酌予讓步、使此項懸案、早日解決。但是讓步自有其範圍、其限度、若是完全犧牲自己地步、來遷就人家、外交上斷不容有此慣例的。

此次事件、完全由日人方面挑釁、所有損害也都在中國人、這層據各方面調查報告、業已証實、日本無形中也已承認。依此看來、此案當然由日本方面完全負責。我們為兩國親善起見、將條件內容略為減輕、尚有商榷的餘地。若是日本以相互條件來要求、我們便要嚴詞拒絕。

此案發生之時、日本利用山東問題、要求先解決魯案、後解決閩案、藉此延宕。其實兩案純屬別事、不能混為一談。如今奧約將次批准、政府提交聯盟、大勢不能更易、這層已不成問題了。

還有應該注意的、就是日本對於閩案、常用烘雲托月的手段。他不但不肯認錯、反借題發揮、藉口各地排日問題、歸咎我國管束不力、并且毛舉細端、要求重大賠償。外交上大有本末倒置之觀。其實就令排日運動、其發生結果、應由我們負責、此問題也不能與閩案同日而議。要借排日問題、來打消閩案、我們斷不能入他彀中。

綜上而言、我們對於閩案、根本主張有二：（一）應照我國提出條件的範圍、要求日本履行、不容有相互的條件。（二）就事論事、不容牽混枝節問題、做交換的條件。此案外交的成敗要看這兩種主張能否貫澈了。

新銘招商　由大沽往上海　五月三十號

中國銀行廣告

本行於民國元年成立法定資本金六千萬元已收資本金一千二百二十七萬九千八百元公債金三百一十四萬七千四百餘元自開辦以來得蒙社會信任營業日見擴充設總行於北京各省設有分行號所本行爲中華民國享有中央銀行代理金庫發行鈔票經募公債收關稅鹽稅等欵之特權並經理匯兌買賣生金銀專接往來定期存欵抵押放欵貼現期票代收匯票以及銀行所有一切業務無不異常克己手續敏捷收取匯兌等費格外公道茲將本行及各行地點開列於下

（總行）北京　（分行）京兆區域　海淀　通州　密雲　涿縣　霸縣　牛欄山　宣化　（直隸）天津　保定　蘆台　靜海　勝芳　邢台　唐山　大名　涿鹿　蔚縣　（東三省）長春　奉天　吉林　黑龍江　營口　遼源　黑河　新民　洮南　哈爾濱　大連　安東　鐵嶺　錦縣　西豐　呼蘭　綏化　海倫　寧古塔　遼陽　扶餘　公主嶺　蓋平　延吉　（湖北）漢口　宜昌　沙市　（南湖）長沙　（江蘇）上海　南京　蘇州　揚州　鎮江　無錫　徐州　臨湖　南通縣　江浦　（山東）濟南　青島　烟台　滕縣　（山西）太原　運城　新絳　大同　（河南）開封　周口　許縣　（廣東）廣州　香港　汕頭　瓊洲　北海　肇慶　佛山　大良　（福建）福州　廈門　涵江　泉州　漳州　三都　（浙江）杭州　紹興　湖州　嘉興　溫州　寗波　蘭溪　餘姚　海門　（江西）南昌　九江　贛州　景德鎮　吉安　（安徽）蕪湖　安慶　蚌埠　廬州　大通　屯溪　六安　（貴州）貴陽　（綏遠）歸化　包頭鎮　（察哈爾）張家口　豐鎮　庫倫　恰圖克　（陝西）　四川

中國實業銀行儲蓄部

有獎儲蓄

五月一日第八次開獎頭十號碼布告

頭獎	二獎	三獎	四獎	五獎	六獎	七獎	八獎	九獎	十獎
一六六五	一〇一七	二〇一六	一六二六	九七九號	一二九〇	三〇〇號	一八八四	五〇〇號	一一

此外尚有細號碼單西交民巷

北京西城胡同院察總上橋君　北京菓子巷羊肉胡同郭治平君　北京蒲惠公司雷記　北京京漢鐵路局條鳳樓君　各得五百元

北京財政部北記　北京香廠劉子嶠君　北京校場頭條張史琴軒君　北京石大人胡同達用記　各得二百五十元

山東滕縣黨象謙君　石家莊聚寶軒君　石家莊小石渠劉錫九君　石家莊小樂天江鷂程　各得一百元

蕪湖長春花園張沁莞君得卆元　奉天通天街潘暢幽君得四十元　江蘇溧陽將泮生君得八十元

北京魯記獨得一百元

長沙富雅里唐植邦君　湖南沅江吉人巷汪達識君　各得四十五元

北京公府庶務司姚幼杉君　北京鐵門方兆龍各得二十六元

天津河北天緯路李幹忱君獨得四十五元　天津法界張仲麒君得十元　天津武齋洋行李鶴軒君得五元　天津河北二馬路孔笠衫得五元　天津周帶孫君獨得十五元

小獎共一百九十九號本行印有詳細號碼單除分送各儲戶外如欲查閱者請向本儲蓄部索取可也

中國實業銀行儲蓄部謹啓

中華匯業銀行

本銀行奉　財政部批准立案額定資本日金一千萬元專營內外匯兌並辦理往來存欵定期存欵抵押放欵貼現放欵單押匯買賣生金生銀以及銀行一切業務無不格外克已祈　各界賜顧是幸特此廣告

總理陸宗輿　專務理事柿內常次郎　京行總經理楊德森

營業時間上午十時起至下午三時止星期六上午十二時止

總行電話東局四百五十九號　京行總經理室電話東局二千二百七十號　營業部電話東局一千二百七十八號

通匯地點　國內　上海　奉天　漢口　九江　福州　廈門　汕頭　廣州　香港　長春　天津　大連　國外　東京　橫濱　大坂　戶　司門　長崎　朝鮮京城　倫敦　紐約

開成豆食製造所

（北京首創）

監造人巴黎遠東生物學會主任　高陽李石曾

去已受煤毒　防未來春瘟

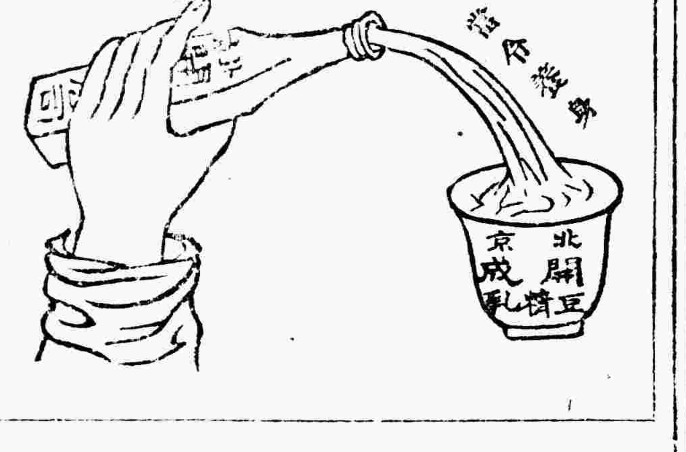

豆餅乾　豆麵包　豆咖啡　豆點心

總發行所宣武門外大街七十五號

電話南局一千零九十一號

最新出版　中國社會政策

本書迎合世界潮流……容納國家社會主義一派之學說凡於中國未來的社會正確……勞働賦稅女工各問題莫不有透切之批評

何海鳴先生著述　製售大洋一元五角

衛生第一　痔漏除根丸

此丸清血消毒化堅止痛專治二十四種痔瘡漏瘡究其病源不外乎醉飽入房勞役過度病後毒熱乘虛下注初起大便帶血或便血如注或肛門起小痞疸或疼或癢或黃水浸注或遇勞即犯突出肛門如腸如葵如菌芋如蜂房奇形怪狀疼痛難忍以及漏瘡日久甚則屁從管出糞自孔流種種惡症屢治不愈者急服此丸輕者半料重者一料保管除根永遠

不犯　每料六盒定價大洋五元零售每盒大洋一元外敷化

腐止痛　五寶散每六瓶大洋一元五角零售每瓶大洋三角隨藥

另有詳單外寄不論多寡概加郵力二角謹防鄰近冒充

德生堂開設正陽門外虎房橋橋東路南便是

中國興業烟草公司

泰山香烟

泰山香烟氣味馥郁各界上流中人皆以此烟欵客因泰山香烟係眞正上等國貨愛國君子故樂於提倡也

泰山香烟分製十枝包五十枝罐兩種整罐者內有贈品

總經理　祥記號　香廠萬明路電話南局二七四六

精益眼鏡公司

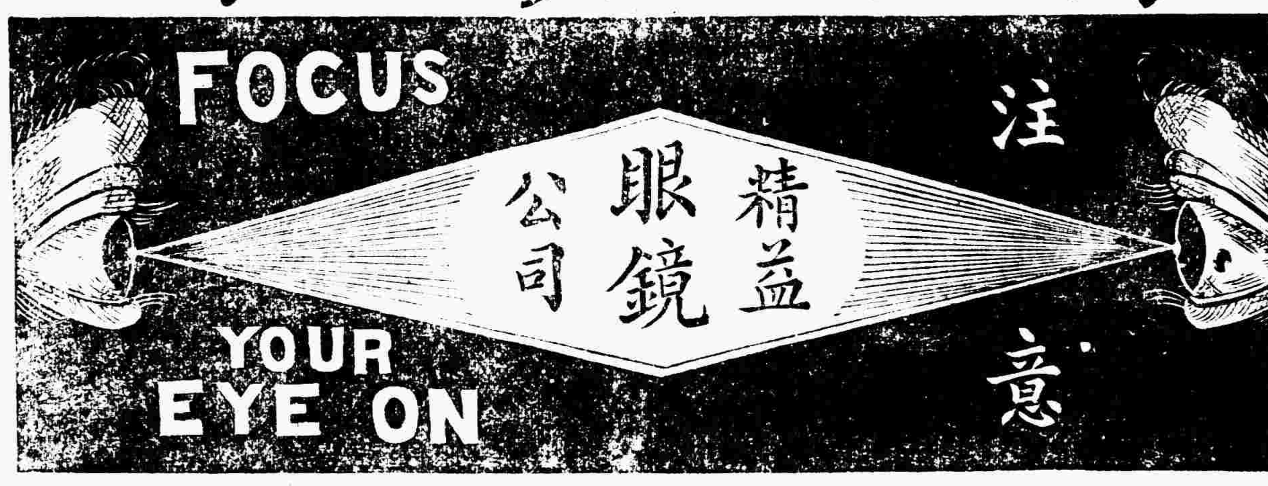

眼鏡爲生理上必須之附屬品與戴鏡者之關係極爲密切故購眼鏡決不可視普通物品諸君如欲愛護目光及儀表之美觀請用克羅克司並最新式玳瑁鏡架蓋敝公司備有最新式驗光儀器專驗各種目光不差毫黍諸君如欲購最可靠之眼鏡請駕臨一試無任歡迎

精益眼鏡公司謹啟

▲上海總公司　▲分公司　北京　天津　濟南　哈爾濱　奉天　漢口　長沙　重慶　開封　南昌　香港　廣東　南京　揚州　杭州　蘇州　▲北京支店　在前門外觀音寺西口路北電話南局一百十一號

山東豐大商業儲蓄銀行廣告

本行爲社會提倡節儉積少成多並謀資金安全起見辦理有獎儲蓄開幕以來備承各界歡迎儲戶日益增並規定陽歷每月十五號假定商埠公園敬請行政長官監視並請紳商各界惠臨當衆開標每十號必有一獎得之既易優點甚多願儲諸君欲閱詳章函索即寄再本行收儲日期以每月十四號爲結束外埠代收十號爲止特此聲明

▲領獎地點總行濟南商埠二馬路八號　南京下關潤昌經理處　蘇州華孚銀行　杭州仁和路蒙古橋經理處　濟甯資源銀號　北京辦事處施家胡同華孚銀行　上海經理處大新街　揚州田家巷經理處　江西南昌上西大街文記代理處　電話南局一千三百四十

中原金珠店

▶北京香廠電話南局二八八七　南局五百五十二◀

金銀首飾　式樣新鮮　寶光珠玉　鑽石鑲嵌　眼鏡時表　圖章簪環　爵鼎瓶卣　寶光珽藍　玩物器皿　大餐席筵　紀念獎章　一應俱全　所製各品　低潮保換　篇幅短小　備舉實難　諸君光顧　價格從廉　請試購用　知無妄言

安迪生電燈泡

安迪生電燈泡

經四〇〇〇十年之改良始有今日之成效故優美爲他種燈泡所不及

各電燈店分售

上海安迪生中國電料公司

中國總理慎昌洋行

L11

北京寶華樓廣告

本樓特製精粹墜表墜彈寶圖章篆刻

婦女妙並製各種銀項鍊目名新發明寶來樓蘭銀器烟盒文韋美裝飾品珍珠掛花術裂飾繁多請賜顧選購是日至盼大玩

欄電話南局七八號　護國寺電話西局一一六九號　寶華樓謹

悅昌文記綢莊廣告

敝莊發行綢緞既蒙貴客有目共賞突無待贅詳本屆擴充房屋數幢樓上陳列所較前軒暢光線明澈應時夏貨紗羅香葛貴綢夏布次第運到而樓下之布疋呢絨綢貨皮貨當然應有盡有新到大批春夏貨更增到發一部另有內廠抄到各式綢貨關出廉價一櫃及零塊一櫃破格減批放尺

住前門外香廠萬明路電話南局一千六百六十七

交通銀行廣告

本銀行自前清設立以來至今已越十年額定資本金庫平銀一千萬兩實收五百萬兩合銀圓七百五十萬元歷年公積銀圓三百二十二萬四千八百二十八元三角八分總行設在北京各省所設分行計七十餘處國外分行三處此外另有代理及兌換機關多處專辦各項匯兌活期定期儲蓄存欵抵押放欵貼現期票代收客票及其他匯業實業等銀行一切事務并奉政府特許發行鈔券代理國庫及經募公債等特權凡與各界交易無不格外克己一切往來手續均照商界習慣辦理所取匯兌等費尤爲公道發行鈔券準備充足兌換便利凡公欵出入完糧納稅發俸放餉商場交易以及應付輪路郵電各項一律通用茲將本行總分行地點開列如左

總行（北京）　分行（京兆區域）北京　海甸　通縣　（直隸省）天津　保定　唐山　順德　勝芳　灤縣　山東省　濟南　濟甯　烟台　龍口　（河南省）開封　周家口　漯河　新鄉　鄭縣　彰德　歸德　駐馬店　（山西省）石家莊　豐鎮　大同　（江蘇省）上海　南京　下關　揚州　無錫　徐州　清江浦　蘇州　鎮江　武進　常熟　南通　（江西省）九江　（浙江省）杭州　（湖北省）漢口　宜昌　（湖南省）長沙　（四川）重慶　（安徽省）蚌埠　蕪湖　安慶　宣城　（東三省）奉天　營口　長春　哈爾濱　吉林　黑龍江　黑河　鐵嶺　孫家台　大連　四平街　錦縣　（特別區域）熱河　歸化　張家口　多倫　赤峯　包頭鎮　宣化府　海外　香港　星加坡　日本東京

喘哮初皆由肺系受氣如不通暢治　一症則咳嗽漸至喘哮不從速醫治　愈久愈深終難解脫本廬虔修哮喘　急仙丹有起死回生之功發以來口　碑載道無論男女老幼新起久患內

痔瘡之症種類甚繁有牡痔牝痔脉痔腸痔原大之又有酒痔色痔血痔氣痔之別究其患痔之致分都濕熱下注醉飽行房陰虧熱甚焦勞過度以痔筋脉橫解精氣脫泄成塊或癢或痛者爲　畏血淋漓管長數寸或黃水紫血脫肛疼痛

婦科妙藥

▲北京前門外西河沿中間路南志仁堂前鴻臚寺趙寓售藥列後　門牌二百零九電話南局一四七二

濟婦靈　治白帶神效數付去根每付大洋三角

調經毓麟　治婦女經血前後錯亂瘦弱腹痛等症

鹿茸養血　貼赤白帶下燒冷腹痛能立效

靈藥退痔　止痛消痛能立效每大瓶大洋

消管靈　治漏瘡能去根每料售洋五元

去花柳根　加料五寶丸治花柳危險或梅毒上升五官損壞等症最效每付大洋八角又清內丹治魚口便毒淋疳等症去根每付大洋三角又加料止淋化疳丸數付神效每付大洋五角又加味化疳敗毒主立效每付大瓶大洋五

小兒百效　治小兒吐乳食積燒冷聚

有肝胃症注意

格蘭士

健胃平肝定痛丸

夫肝胃之症男婦患者最多其得病之原因不外乎七情六鬱飲食失節而已（論肝經）肝者大有將軍之稱其性猛銳人之志欲不遂在所難免偶觸抑鬱則盛氣勃發暴怒傷肝重者牽動全體養肝症多由於此（論胃經）胃者倉廩之官號容納五穀脾主消化人之思慮而傷脾如多食油膩厚味飲食無度或恣嗜生冷之品寒氣凝結或醉飽入房傷胃之原因人之肝胃受傷飲食起居失其常度則百病叢生也本醫皆肝胃之症參考古今中外之學理發明此藥經驗有年功效卓著無論男婦老幼遠年近日肝胃各症皆可除根此藥性味和平不寒不燥服之大老健脾婦解鬱病寬胸舒肝止痛洵為肝胃之至寶也

▲主治▼

男婦老幼　胸膈膨滿　四肢麻木　氣鬱不舒　肝腹膨脹　煩躁焦急　嘈雜倒飽　嘔吐惡心　飲食不思　堵塞不通　肝氣上冲　心荒心跳　婦女肝風　瘀血凝結

暴怒傷肝　兩脅刺痛　腰背抽疼　中身不快　嘈胃串痛　心氣作痛　嗳氣吞酸　二便不利　夜不成寐　五噎十膈　眼目痛　頭暈眼黑　氣癥氣瘕　痞塊作痛

▲服法　另有詳細仿單

▲價目　每大盒大洋一元每打十元　每小盒大洋五角每打五元

外埠函購勿論藥多寡外加郵費二角

▲總售處　東四六條中瑞豐藥房　康樂藥房　西單牌樓華英美藥房　市場瑞華藥房　西四牌樓寶光藥房　屈臣氏藥房

經售處　前門大街觀音寺中美藥房　中英藥房　大柵欄華英藥房　後門濟生藥房　西安

學報　筆健　身乎

辦營教養使……任商報實業報……各病勞致並作因幸勞經友人惠贈仲友文乾坤再造膏四張日日持管勞傷心血外貼表並加攻不數日便覺精神大振至今不過二十餘日並補血氣保和丸一切諸虛百損通函請列入證書以為少年勞心者知所問津為▲仲友文乾坤再造膏每張一元每十張按方內服九元　保定府華英藥房　張家口怡安街葆記藥房　奉天中西藥房　大柵欄華美大藥房　天津單街子老德記藥房　山東濟南老德記藥房

西藏青果到京

火熱痰瘡咽喉疼痛牙疼等症種種凡政各學士軍人工商界醫園界官常備之若由會公無教辦旅行每用一枚口中含化嚥之一切功效不可盡述大疫生津止渴或用水沖飲校龍井茶尤課消除…每大盒洋一元中盒洋五角　寄售處北京觀音寺北洋大藥房普生堂謹白

保身故君子須防之防病多自染本草良劑而先制防由西特巨大功其果來其次其清淡專治胃……

六七舒肝丸

身麻木筋骨抽疼嘔吐發水心跳氣短胸滿咳嗽……不食不眠或食……寒暑不舒少事亦不順心下凡行肝氣腹滿……可輕視服若無效…大洋一元約一角……　▲總售處同上

本醫治男婦代家傳遠近肝氣鬱結胸悶兩脅疼痛腹滿背肩胃氣噎隔作痛前後七情六……

平肝定痛膏

多年心跳氣短胸悶腰疼產後腹疼赤白帶下崩漏不調經血不調頭痛偏正遠近久虛久咳氣喘損傷跌打麻痺勞傷七傷等症……每貼一元每貼大洋…另賣…

家傳此膏專療男婦遠近肝氣等症胸膈兩脅心腹疼痛串筋骨抽痛身麻木腰酸……

▲醫診總售處北京前門外東太平街兩便門路南門牌三十號鄭費兩……

專門花柳毒病

發現花柳花毒一切……完全負責定日保痊……起至午後五點鐘止過時不候外診另訂……北口外迤西興隆街路南茂竹堂王醫寓啟

春血安坤膏

此膏專治婦女經血不調經前趕後錯亂月色紫黑成塊崩漏白帶腰疼肚腹脹悶……每張大洋伍圓　普仁堂杜　寓北京前門內牌十九號

耳鳴耳聾丸

此丸專治耳鳴耳聾……

偏墜疝氣丸

此丸專能舒肝暖腎祛寒化濕凡偏墜疝氣……每料價洋四元外埠函購外加郵費二角　本堂設……

眼科光明丸

此丸專治男婦老幼風火眼疾……▲價目每盒大洋一元……

人造自來血

男女老幼　四時可服

血薄陰虧面目枯燥服自來血得紅潤面容滋養全身之功風塵旅飲食不安服自來血得朝夕調養健胃壯體之妙年老血衰氣虛多病服自來血得滋補百脈血足神清之益此係純良補藥滋養妙品每飯後開水沖服一羹匙日服三次夢遺盜汗臨睡時服一羹匙

大瓶洋二元　每打二十元
小瓶洋二元二角　每打十二元

◉總發行　上海四馬路　五洲大藥房

特別啟事　大夫錫之江蘇上海人為北京西醫宿望旅京近二十年活人無算口碑載道歷年供職陸軍警察廳公餘時間甚短無由普濟本藥房為便利病家起見延請常住本藥房並另闢精善診室每日午前診男科午後專診女科出診隨時電約龍大夫又辭卸官職盡心救濟曷深愉快用特露聞有病同胞幸注意焉

北京門外大街路東魚口迤北五洲大藥房主任吳承華謹啟　電話南局千一三百五十九號

美興公司

發達中國實業之機會

發達工業必先有精良機械

挽回利權首當興本國製造

鄙備火油引擎

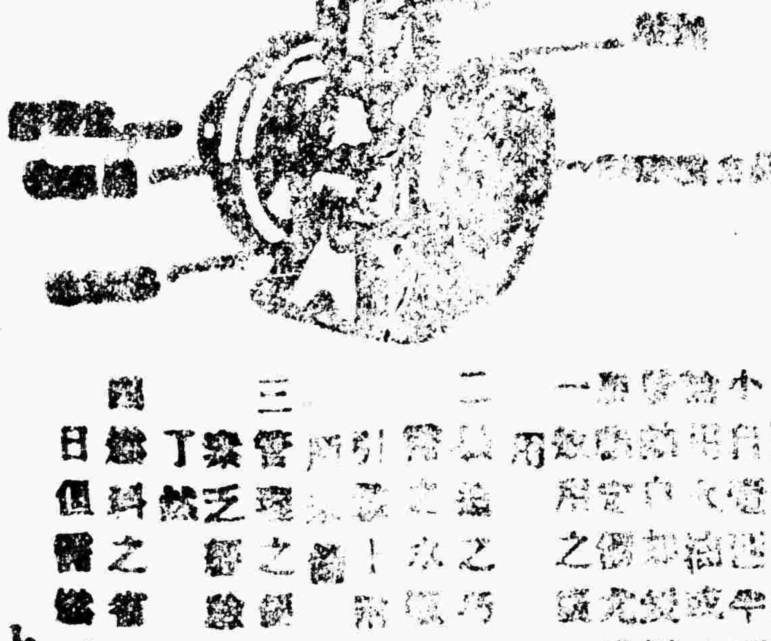

上海美興公司機械部啟

美興公司

清潔立消

價目每大盒大洋二元每小盒大洋一元

總售處北京前門外觀音寺寶宴樓門首北洋大藥房

電話南局二千五百四十二號分發處張家口中美大藥房保定府中華大藥房天津老太和藥店法租界平和里津天北京報僕館內記藥房中興藥房北京各大藥房均有代售

唐山工校驅駱運動之猛烈

▲交通部庇駱態度强硬
▲教職員學生決心離校

唐山工校驅駱運動消息迭誌前報惟交通部除彼一官樣文章之訓令別無維持之方以致該校生員益加憤怒乃於日前派代表三人教員一（吳隱琴君）學生二（裘慶邦君陸廷俊君）赴京邇謁總次長昨日返校隨即召集一教員學生全體大會茲將經過事實分記之如左：

（一）代表與姚次長之談話　代表三人赴部原欲見育才科長適科長他去遂見姚次長下午兩點開談談及一時之久至三點始散首由吳君述此來之旨

（次長）教員責任在教書學生職志在求學此事大可不過問
（吳君）設吾輩竟爲飯碗計自然以不必過問爲妙但與學校前途爲吾國工程教育前途計實不忍不問
（陸君）學生等僅爲一張文憑？日後飯碗計亦以不過問爲是但爲工程教育計實亦不忍不過問
（次長）若如諸君所告發者自當有憑據否則將坐誣告罪
（陸君）若無憑據必不敢來因有故不得不來（吳君遂將章校長追索駱通化學賠償費及駱通手復『當補交中交鈔票』兩函取出與姚）
姚（次長）閱完（臉色稍變）駱君已交此欵
（陸君）此係追交
（吳君）請次長注意及括弧內字
（次長）師生自當盡力教讀駱氏此事何必與聞
（陸君）實恐有負鈞部育才之意故不得不來
（次長）數任校長當以駱氏成績爲最佳現彼在京尚有事此次特請彼出長斯校以資整頓
（陸君）校務如何？尚不甚要緊教務長不好於教務上當受如何影響
（次長）教務長不好當由交通部負責前雖如此現恐不易得猶是如此駱氏在教育界僅有經驗
（陸君）駱先生於普通教育或者尚有經驗但於工程上既乏常識工程教育當無經驗可言
（次長）現聞該校風化不佳
（裘君）校風不好請查是自誰爲校長始
（次長）余亦有子在校校中事余均明余實不忍青年子弟流於過激派
（陸君）姑不論師生是否此次所以欲不負大部好意望早日解決
（次長）不可誤會是指
（陸君）未整頓既承認查辦他兩事如何
（次長）當然
（陸君）吾輩此來實以代表資格請早解決
（次長）我不承認代表如談到代表即先開除代表
（陸君）當向次長冷笑次長怒形於色
（吳君）此來原不怕開除不開除祇等駱氏去吾輩目的達矣
（次長）即問三代表履歷甚細
（裘君）吾輩自駱來心即惴惴請問最短時間自何時部能派人來查辦
（次長）（大怒）時間如何能被迫而定部裏自有權衡既是如此即請出去
（吳君）（臨走時）本不應來此來不過與部進一忠告聽不聽自在次長
（次長）（更怒）做錯了事麼忠告兩字不當請出去
三代表遂齊出

（二）二十六日之大會　二十六日下午四句鐘教員學生全體在校內舉行大會一次首由赴京三代表報告與次長談話衆情憤激異常討論諸事甚久遂議決（一）明早八點發電致交通部限四十八小時內答覆否則全體自行出校電云　衙署員生等前次舉代表面呈駱通劣跡並呈敝據承允派員查辦具見鈞部珍重校育之盛意惟是員生等誓不與駱氏共處此校非駱氏去任即員生等全體離校擧情急迫不能久待敬懇於　日內派員前來查明撤任束裝待命急切電陳）（二）離校後由學生代表與教員組織一驅駱會於京津等處非至駱氏去不已（三）發離校宣言（四）由教員發給學生修業證書散會後學生各自預備離校既聞教員已在唐山租妥房屋預備二十九日搬入云云

（三）京津校友會之聲援　北京校友會既見晨報所載出之消息隨即召集校友會議決送呈文於交通部由各校友簽名請立即撤換駱氏以平衆憤聞北京唐校友多在交通部下辦事此舉尤見勇爲天津以益世報之消息未能如期傳達隨即由該校派代表赴津報告斯事天津校友聞知之下亦復憤憤遂於前日召集一幹事會決議函電交部請即撤換駱通並致一英文函於諸同學云（譯之如左）

「消息傳來　不勝憤駭當由全體職員決議函電交通部請撤駱氏吾輩以事關該校前途至重願盡力救之吾輩實永願爲斯事而奮鬥也」

（四）其他瑣聞一束　二十五日駱氏宴該校教員中國教員無一到者外國教員以契約關係既屬校長見名義不容辭故外國教員四人皆到其中三人係新到任者未將駱氏劣跡其一人（譯名伊頓）斯校之舊化學教員也至校長室前詢聽差駱通是否任室內差役以「任」對伊頓君立即忽然他往聞交通部定欲駱通爲校長一將自正科一年級至預科一年級重招新生添補上三班現在雖無學生亦在所不計茲據某教員稱部已於昨夜派新教員若干準備接舊教員之任云云

又據某君稱此次赴京曾至鐵路管理學校一行有一學生曾在該校同學錄中招出一位教員姓石不謂斯即駱通所物色之唐山工校教務長云詢其在此間教授何科則答以珠算簿記而已（五月二十七日唐山晉平通信）

滬上之米貴問題

▲某俱樂部與販米公司

（上海特約通訊員悼盦）

近來滬上米價增高靡有止境最上若每担已至九元七八角左右較諸兩月以前已增加三元之譜各界人士羣相駭詫咸謂如此價格已爲十餘年來所未有値此青黃不接之際米價昂貴已如是且觀察各方情勢米價尚有增無跌不轉瞬間恐超出十元以外亦意中事於是一般貧苦編氓日獲蠅頭微利贍養一身猶虞不給安能顧及一家以故妻啼子號日有所聞設不逐漸減跌恐一旦挺而走險爲患不可勝言頃悉各官署各法團關於米貴問題屢有文牘往來似已注意及此然空言無補於事其騰貴如故推其究竟不外乎『囤積居奇』與『私販出洋』二大原因然囤積方面昨聞米業中精於調查者言統計全滬言之僅得四萬餘石即盡數出糶恐亦於事無濟其唯一之禍魁厥惟偷運於私販出洋也蓋私販一業已爲各米蠹發財之良好機會包子行家（專做打包出口營業者）久已騰發面團團者作富家翁者不可勝數即其他雜糧行家與發米行家暗中某營私販而發財者亦指不勝屈若輩恃有某部護照以故膽大妄爲無所不至名爲經辦某省軍米實際均售諸某國也（某國米糧價値比較吾國約昂四五倍）記者昨晤某米商所持之護照其號碼爲六千二百十八號照上書明准運軍米四百石開此照由部購領時耗費至千金之譜因護照費每石須繳洋二元四百石需銀八百元加之種種雜費二百元察其號碼之長足證領照人之衆多江蘇雖爲產米之區安能日日出口數百萬石數十萬石於不之乎第私販之敢於如此妄爲一則恃有護照在手一則因與各機關各口岸互相聯絡互相包庇得以源源出口通行無阻矣

尙有某俱樂部去年在南市組織之大口糧食公司名爲買賣雜糧實則專以私販出口爲唯一之生涯該公司資本充足周轉自靈人材亦多因米業中人稍具資望者一律由該公司聘爲顧問員及經理等職優給薪金以資籠絡若輩既惟利是圖故無召唯恐不速既得顧問與經理對於公司不可不稍效棉薄故每日購進之米與逐期輸出之米較諸他家爲獨多而獲利之豐自在意中聞開張迄今未踰一歲統計盈餘已有四百餘萬足見其私販營業之發展矣所最苦者日糴升斗之工人與旅滬數十萬之居民日受米貴之賜永無止時是亦大可哀已（五月二十五日）

德意志反動革命記（三）

（二月二十日以亨自巴黎寄）

復辟黨占柏林後、即往叩協商國駐柏林軍事監委員會各委員、英美以未得本國政府訓令爲辭、未表示態度、而法國委員、則聲色俱厲、答以新政府非待德意志人民及協商各國承認後、法政府不能與有往還法國駐□之代辦公使、隨共和政府往索遜、駐巴黎之德國代辦、復往謁法總理、運動法之贊助共和政府、法總理彌勒宣雖於國會未表示其對外方針、而與英報每日新聞記者之談話、則曰、「法國對德、不能坐視、亦不取報復主義、」又曰、「協商各國當一致行動、以助德之共和政府、」又曰「法與德甚締友交、惟須執行萬歲里條約、以質德之信用、是法德之對外方針、當以執行萬歲里條約爲名、而聯合英美意三國、以倒軍復辟政府、德政府之改易、爲其內政、而復辟則條約上所不許、且條約亦多端矣、欲爲辯詞、每章每節皆是也、然法若單獨干涉、則干涉後所得之利益、必歸法獨擅、英所不許、且對德取攻守同盟、條約上之所明訂、故曰聯協商諸國也、同時協商經濟高等委員會之宣言曰、協商方面、祇能以原料糧食供給共和政府、是以贊助舊政府、協商諸國均已同意矣、說者謂國際間多愛護舊勢力、獨此次各國願保全德之共和、何也、曰、外交家奚有主義者、新舊非所計、惟其自國之利害是較、共和政府與協商諸國訂萬歲里條約者也、萬歲里條約、雖不以更易政府而失其效力、然軍閥協商之仇、軍閥得政、不特無實行條約之誠意、而秣馬厲兵惟報復之是懷、此法之大患、協商諸國所同憂也、現新歐洲之形勢、若捷克、若波蘭、均在法國勢力之下、法國軍力、殆包圍德國四境、（捷克波蘭駐有法兵且聘有法國軍事高等顧問）協商國對德態度、亦惟法之謀是諮、以行萬歲里條約而干涉、義正言順、協商國終有不能違者、

復辟黨果事持久、德之內亂、於以延長、必非德意志之利可斷言者、內外形勢之不佳、已如上述、即以對外一端論、危險已不堪言狀、各投票區域之仍歸屬德與否、尚未可知、而變亂一起、人心去德、一轉移間、千里之地可失、此其一也、依條約德國常備軍額、當在十萬人以上廿五萬人以下、確數尚未規定、今軍人推倒政府、是明啟人以藉口、將謂德國軍額、非限制至極小限度、終有擾亂和平之危險、法國報紙、已倡德國常備軍當限於十萬人之議、果事實行、德人將何以自衛、此其二也萊因河東岸五十英里內爲中立地、德國不能駐兵、若有變亂、協商軍之駐萊西岸者、將以維持秩序之名、移師東指、將來退兵、又成一問題此其三也、凡此三者、根據條約、顯然可見、此外則沙哈之併法、萊因共和國之離德而獨立、法人謀之久矣、前次巴黎會議、以威爾遜之梗阻、未得遂其所願、倘有機可乘。此議即可復活、今復辟黨一入柏林、過激黨之勢復張、機維之組織、遍佈各大都市、而尤以無軍隊駐紮之萊因東岸爲尤甚、蓋調和派政府尚可差強人意、今軍閥竊政、是激人心之去而趨附過激主義也、過激主義爲協商所不容、必引起其干涉、德法比鄰、英法、斷不容過激主義之廣播也、且德爲工業國、實行社會主義、頗屬爲難、於是復辟共和二黨之爭、攙入過激派與二黨之爭、外患復乘機以至、乃局勢之糾紛、適與羣衆心理以反動、德意志人民、至是感懼德意志分崩、所謂主義、所謂政體、殆已姑置勿論、第一前提、即爲保德意志之安全、亦復辟黨人亦見機而退、不作孤注之一擲矣、

開勃與魯德衛子於十七日退柏林、西輔 Schiffer 代國務總理、思克 Seecke 權總司令、西輔爲共和政府之司法總長、復辟黨入據柏林時、即逮之入獄、今釋而使之代總理、思克又魯登達夫之心腹也、以反對復辟黨故、得有此任、然復辟黨之退、乃讓步之結果、非戰敗也、開勃曾宣佈與愛倍爾協之條件、愛倍爾否認之、然於此可以徵復辟黨讓步之表示也、公開談判、雖無其事、而私人接洽、則事實具在、索遜軍官麥克 Maoker 者、曾於十五晨自駐而舊政府之特雷斯德至柏林、以私人資格、勸開勃退休、挾有二條件、一曰改組內閣、二日總統改由人民直接選舉、又勸興登堡出任調人、十六日軍官克羅納者、曾以同上條件、勸興登堡遂有擁護共和政府之宣言、且勸開勃引退焉、原電俱在、可證非誣、此次調人、乃爲舊政府反對之下次選總統興登堡將軍、奇矣、共和政府、對於復辟黨人、毫未深究、附逆軍隊、亦未遣散、獨以開勃魯德衛子一去了事、調和讓步之迹象、確鑿可據、雖欲隱諱、不可能也、

日今共和政府已返柏林、而過激派之氣燄方張、內閣改組、國會復將於六月重選、總統改由人民直接投票、共和政府、此次雖未推倒、而左右兩黨之勢日盛、危機見矣、雖然、復辟之舉、將來已不可復見、過激主義一時尚不能行於德、共和之政、深入人心、無論政黨之變化若何、勢力之消息若何、德意志之國體、必不因以動搖、謂余不信、請拭目以觀其後、（完）

吉黑江防司令署編制內容

吉黑江防司令一席業經閣議表決畀予王崇文担任已誌昨報聞吉黑江防司令公署編制亦經海軍部擬訂咨協日內即可呈請公布茲將其原文錄左

第一條　海軍吉黑江防司令公署置司令一員直隸於海軍部其公署地點暫設於哈爾濱　第二條　海軍吉黑江防司令公署設左列各課　輪機課　軍需課　軍醫課　各課職掌於本公署辦事細則內規定之　第三條　海軍吉黑江防司令承海軍總長之命管理所屬艦隊砲台陸戰隊船廠煤棧及養病所各事宜惟關於艦隊事宜仍應承海軍總司令辦理　第四條　海軍吉黑江防司令於該地方長官爲維持地方安寧請派兵力時若因事機急迫不及請示得以便宜行事但須隨時呈報海軍部　第五條　海軍吉黑江防司令公署置參謀三員承司令之命參贊軍務　第六條　海軍吉黑江防司令公署置副官三員承司令之命掌管宣達命令及其他一切庶務　第七條　海軍吉黑江防司令公署置書記長官一員書記官二員承司令之命掌理文牘事宜　第八條　海軍吉黑江防司令公署置繙譯官二員承司令之命管理繙譯事務　第九條　海軍吉黑江防司令公署每課置課長一員課員若干員承司令之命掌理各課事務並因事務之必要時得置技士若干員前項課員技士之員額由司令酌量配置呈請海軍部核定但總額至多不得逾十五員　第十條　海軍吉黑江防司令公署爲處理事務得酌用繪圖生軍士長校尉官並屬員若干人　第十一條　海軍吉黑江防司令公署辦事細則應由江防司令擬訂呈請海軍部核准施行　第十二條　本編制令自公布日施行

南京高師學生來京參觀

南京高等師範本屆商科畢業生二十八名在津參觀畢於前日午後抵京下榻西河沿燕台旅館昨日已赴各校參觀聞再勾留一二日即啓程赴滬蘇等地云

軍官更動

任信陽譁變之吳光新軍第三混成旅旅長以革職陸軍中將講武堂堂長陶其標調充航空處處長丁錦刻辭邊防軍第一師第三旅旅長兼職繼任者以第一師參謀許德懋爲最有望

本京新聞

▲顏惠慶前晚抵京　前駐德公使現任丹麥國公使顏惠慶日前抵滬現應政府之電召於前晚十時乘車抵京寓長安街北京飯店（基十）

▲蒙王招宴俄館　舊俄使館議蒙公一節業誌本報茲聞蒙古伊克昭盟盟長郡王衛葛拉雲不勒前晚在太平湖府邸招請俄使館參贊郭維索福及館員十餘人以聯感情蒙藏院貢總裁及外交部人員多列席作陪云（都十）

▲經濟問題[illegible]部咨　近農商部通咨各省略謂於經濟調查會函稱本會設立以來所得資料日多足供經濟參攷以資借鏡仿行者不少爲普及全國經濟界智識起見擇要彙刊送部請轉行各省區一律購閱相應咨行查照希逕向該會定購云

▲擇地改建觀象台　中央觀象台擬於七月間在老君堂左近另建新署昨由教育部行文警察廳請轉撥空地一段以便興修云（仲十）

▲調查藥房流弊　京師警察廳吳總監以近年來藥房林立營業發達惟暗售嗎啡藥及春藥者不無其人日昨通告該商謂藥以濟人與醫本屬同道自當安分營業幸勿因利妄求致干法一律經破獲決不寬貸云（新十）

▲總商會之茶話會　京師總商會會長袁鑑副會長周作民於下星期二日召集全體會員開一茶話大會宣告就職後對於辦理會務之情形及將來進行之方針並徵求各會員公共意見云（冬十）

▲擬設學生儲蓄銀行　北京中國大學現有一部職教員學生提議擬設學生儲蓄銀行藉謀肄業生經濟上之節省校長姚憾吾對於此舉深表贊同云（基十）

▲昨日之兩火警　近日天久不雨百物乾燥因之火警頻仍昨日下午六時餘宣武門外爛縵胡同木廠不戒於火各水會正馳往救護不意警鐘又響東珠市口草市又濃烟四起各水會及各消防隊馳往撲滅直至八時始行息滅

▲前晚之大火警（新十三）　二十八號晚九時許前門外大將家胡同布巷子發現火警當經各消防隊暨各水會前往撲救至夜一時始行熄滅計燒商店二十餘家共房一百餘間其損失約數十萬元遂將火水頭劉承[illegible]李潤卿帶區問話今將被焚各商字號錄下晋寶號瑞豐成德聚慶隆長號萬春永義信成聚順源義和昌永豐隆、隆店保太祥泰元樓和順長利成號寶聚和華美莊新華店同興樓吉利號永豐萬金號瑞雲齋新美珍泰山號（少十五）

▲搜獲嫌疑犯送廳　日昨西直門車站張家口火車到站有旅客黃殿魁身帶許多未簽字之熱河銀行兌換券當被稅署稽查搜出遂即電告稅署將其送交警廳嚴行訊究（仲十）

命令

大總統令

李式訓授陸軍步兵上校此令

司法總長朱深呈請任命曾有瀾署奉天高等審判廳推事李煜俊曹濂署湖北高等檢察廳檢察官均照准此令

司法總長朱深呈請任命黃炳柱署奉天遼源地方審判廳長楊長濬署鐵嶺地方審判廳長王錫代署濟南地方審判廳長均照准此令

司法總長朱深呈請任命王啓光署河南洛陽地方審判廳庭長黃治喬署湖北武昌地方檢察廳首席檢察官均照准此令

司法總長朱深呈請任命趙瑋署奉天濟南地方審判廳推事謝孝先署河南開封地方檢察廳檢察官均照准此令

內務總長田文烈呈准河南省長王印川咨請任命單壯觀試署省會警察廳警正應照准此令

陸軍部呈准黑龍江督軍孫烈臣咨請以鳳翔權志陸補佐領均照准此令

陸軍部呈准黑龍江督軍孫烈臣咨請以寫明條陸補協領應照准此令

中華民國九年五月二十八日

專載

各國促進國際聯合協會在北京開第三次大會之報告（一）

一　小引

各國促進國際聯合協會北京之會係該協會等第三次所開之會先是一九一九年元月廿六日至二月三日共九日在巴黎開第一次會是會由周緯君前往代表我國第二次則自三月十一日至十三日共三日在倫敦開會我國由張嘉森君及程錫庚君代表至十二月一日二日三日等日共三日乃在北京開第三次會茲將該會之組織與我國赴會代表團之組織暨會中通過之議決案及憲法以及關係我國最切之各項問題次第報告而以結論數語殿焉

二　北京大會之組織

此次開會雖非正式而各國代表大都曾係政界高位之人計列席各國中國法國英國希臘義國日本國和蘭國瑞威國波蘭國葡萄牙國俄國西班牙國瑞典國瑞士國塞爾維亞國暨比利時國共十六國到會代表約一百人美國未派代表在會者皆以爲遺憾云

十二月一日開第一次正式大會組織總幹事部以比協會會長 Raoul Descamps 爲主席以其秘書長 M. Eugene Baie 爲秘書長旋由主席提議公舉法上議院議長 Mr. Leon Bourgeois 爲名譽主席其他各國代表團之總代表則皆爲副主席又以法國協會之代表 Mr. J. Prudhommeaux 暨英國協會之秘書 Mr. W. J. Tessdeor Griffin 爲名譽秘書此次開會進行程序可分爲三階級第一日係正式大會由比外部到會行開會禮其餘比政府閣員亦多列席所有各國代表及秘書等一概出席而報界暨其他各界亦得與會是日除正式組織及設立各股外復分送各國提出之議案以備討論次日即由各股秘密研究至第三日又開正式大會乃根據第二日研究之結果進行辦理計第一日所設立之各股如左

第一股
（一）主任　英國協會總代表 Sir Dickinson
（二）職務　關於國際聯合會立法院之組織及其權限各項問題此如該院代表之選舉應適用何種方法而後與民主政治之精神更能相契是

第二股
（一）主任　名譽主任 Mr. Leon Bourgeois
（二）職務　關於實行解除武備及國際軍力之組織暨利用各項問題

第三股
（一）主任　葡萄牙協會總代表 M. Afonso Costa
（二）職務　關於公斷機關及和解機關之組織暨國際法庭之設立各項問題

第四股
（一）主任　法國協會秘書長 Mr. Albert Thomas
（二）職務　關於國際聯合會憲法所謂勞工之改良社會計畫暨國際保工辦法以及國際衛生方法如何可以實施

第五股
（一）主任　主席 Baron Descamps
（二）職務　組織各國促進國際聯合協會之總會並設立永久機關釐定權限至討論解決之方法則以國爲單位各國均得一票之權正式會議及各股討論皆取決於多數云（未完）

介紹新刊

北京大學新潮二卷三號現已出版要目如下

耶蘇以前的基督　江紹原
「無强權主義的根據」及「無强權的社會略說」　葉麐
非個人主義的新生活　胡適
思想的派別（杜威講演）　吳康　羅家倫
詩　社員
狗和褒章（小說）　俞平伯
向倡京與梅立森（名劇）　趙承易
心理學的範圍　朱自清
職業與生計　葉紹鈞
女權與法律　朱洪
正代民治主義之精神　譚鳴謙
大學與輿論　高尚德

定價　每月一冊三角　全卷五冊一元二角　全年二卷二元四角
每冊郵費　國內三分　日本六分　其他一角
總發行所　北京大學出版部　北京漢花園

眞光電　五月二十七八九日　舊歷四月初十
早　一巴拉猛廠時事畫　二滑稽短片
晚　三四賽賈波林特別諧劇

文　四月十一　張喜芬　碰碑　張蘭卿　藏舟　鮮靈芝

三慶　四月十　王又臣　德建堂　沈華

廣德　四月十二　晚香玉　登殿　鑫小樵　訓子

中和　四月十二　梁春樓　鐵龍山　金蘭英　玉盃計

新世　四月十二　小白菜　金蘭香　榮三貴　大殿登

新世　四月十二　王金奎　八義圖　小俊峰　鐵龍山

新明大　四月十二　小云升　雙蘭英

吉　四月十二　小振廷　探莊　王彬芬　路安州

同　四月十二　小香水　探母　郭翠芬　十八扯

廣　四月十二　譚富英　獻長安　方連元　泗洲城

歐遊通信

◇歐遊心影錄（六十九）

梁啓超

第六篇　戰地及亞洛二州紀行

二　凡爾登

我們昨天下半天和今日上半天。走的都是筆直的一條大路。這是巴黎通凡爾登的官道。眞所謂『周道如砥其直如矢』。我們拿英國路政來比較。確是有點不同。德國的道路。不用說也十分修潔。但他總是因山林川澤的形勢。而且繞避田園廬墓。所以不免彎回曲折。法國的道路。是仿古代羅馬人樣子。都畫出縱橫直線。此事雖小。卻很可以表出兩國國民的特性。英國人百事都是歷史上自然發達。有一種環境起。便做出一種事實來和他順應。好像是『行乎其所不得不行止乎其所不得不止』。法國人不然。百事都懸出一個理想。拿理想做標準來規立計畫。依着計畫演成事實。我們試從政治上藝術上種種方面觀察。到處可以看出兩國根本精神不同之點路。政亦其一端了。這兩種精神。各有好處。別國人學步。怕還是學法國穩當些哩。這是我路上一時的感想。離本題太遠了。請讀者見諒。

七日午前。我們穿過阿岡林。這是極大的一座森林。德軍圍攻凡爾登時。失敗過後。還想縱斷巴黎和凡爾登的後路。所以用全力來爭此地。他的皇太子軍即屯於此中。兩軍在此經過多少回苦戰。現在地下的鐵條網和樹上的障礙（用來防飛機偵察的）依然到處滿布。樹木雖然還未燬盡。卻把絕好風景的所在。弄成猥瑣不堪了。出了大林。遠遠早望見凡爾登高原。十點半鐘就到那裏了。

凡爾登市是怎麼一個光景呢。我這枝拙筆。眞苦不能形容。諸君若有遊過意大利的人。將那二千年前羅馬的『佛林』和維蘇威火山底下的邦渒拿來聯想比較。或可彷彿一二。但比起破壞的程度來。反覺得自然界的暴力。遠不及人類。野蠻人的暴力。又遠不及文明人哩。我們初到。就先在舊市街憑弔一回。但見到處都是半堵廢牆。底下堆着一大堆碎磚零瓦。還虧是地氣沍寒。野草毒蟲。不易繁殖。不然。恐怕全市早已無插足之地了。隨後參觀一個大教堂遺址。正殿早已殘破無餘。旁邊一間牧師靜室。還算完好。這教堂是凡爾登最高處。我們從內面破窗中大略憑眺形勢。雄峻肅括之概。一覽在目。當德軍開始攻擊時。他的皇太子向軍士演說。說半個月後德皇就要在這教堂行凱旋禮。如今卻是德皇和教堂都是同歸於盡。細想眞是何苦來呢。

（未完）

演說錄

◇研究社會問題底方法

〔社會實進會講演會第一次講演錄〕

（四）

胡適講　許地山記

三　怎樣用藥？

要是我們不知病在什麼地方、不知道病從何而來、縱使用了好些藥也是沒有功效的。已經知道病在那裏、已經知道病底起因、還要明白藥性、和用藥底方法。我在這裡可以舉兩個法子來：第一是調查。我們把問題各種特別的情形調查清楚、然後想法子去補救、這是我已經說過底、現在可以不必講。第二是參考。我曾說用湯頭來治病是不對的、因爲有些地方要持着參考材料才可以規定用藥底方法。

檢查溫度、試驗大小便、分析血液、這些事體要醫生才知道、若是給我做也做不來。這是什麼緣故？因爲我不是醫生、沒有拿等等的大小便、血液來比較或參考過底緣故。若是我們對於一個問題不能多得參考底材料、雖然調查得很清楚、也是無用。

我們所用參考底材料除用社會學、經濟學、歷史、和其他的參考書以外、還要參考人家研究底結果。比方對於娼妓制度、要看人家怎樣對付、結果又是怎樣。禁酒問題、人家怎樣立法、怎樣教育、怎樣鼓吹、結果都是什麼。我不是說要用人家所得底結果來做模範、因爲那很容易陷到盲從的地步。我們只要知道在同一的問題裏頭、那一部分和人相同、那一部分和人不同、將各部分詳細地比較、詳細地參考、然後定補救底方法。

有人從美國回來、看見人家禁酒有了成效、就想摹仿人家、就不知美國底酒害與中國底酒害很不相同、那裏能夠把他們底法子全然應用呢？美國底酒鬼常常在街上打人、或是在家裡打老婆、中國底醉翁和他們是很不相同的。情形既然不同、就不能像人家用激烈的鼓吹底方法來鼓吹。譬如要去研究酒害、就得調查飲酒底人、看他們底酒癖和精神、生計、等、等、有什麼關係。何以酒害到於上等人不發生關係、專在下等人中間顯露出來。我們拿這些事實來比較、又將別人所得底結果來參考、然後斷定那用藥底方法。我們能夠聚集許多參考材料、把他們畫成一張圖表、尋出其容易比較。所以參考材料不怕多、越多越好比較。

四　用藥底功效

這裏所謂功效和社會學家底說法不同。社會學家不過把用藥以後底社會現象記出來、此外他可以不計較。社會改良家一說就要自己動手去做、他所設底方法一定要合乎實用才成。天下有許多好事給好人弄壞了、這緣故是因爲他有好良心、却沒有好方法、所以常常僨事。社會改良家底失敗、也是由於不去研究補救底方法而來。現在西洋所用底方法很多、我就將幾樣可以供我們參考底舉出來。

（一）公開事業　有許多問題一到公開底時候、那問題已是解決一大半了。公開底意思、就是把那問題底眞相公佈出來、教大家都能了解。社會改良家底職分、就是要把社會底秘密、社會底黑幕揭開。中國現在有許多黑幕書籍、他說是黑幕、其實沒頭一點眞事也沒有、不過是一班壞人用些枝枝節節的方法鼓吹人去做壞事罷了。這裏所說底公開、自然不是和那黑幕書一樣。比方北京娼妓底情形：這裏的人到南方去買女子、或是用幾十塊錢去典回來。到北京以後、所有的雜費、器具、房屋都不能自己預備。做妓女底到這時候就要借錢、但一借就是四分利息、縱使個個月都還錢也不夠還利息底。娼妓因爲經濟給這班人拿住、就不能掙脫、只有俯首下心去幹那種生活、久而久之、也就不覺得他們底痛苦了。遇了這種情形、若是調查社會底人把他發表出來、教人人明白黑幕裏底勾當。以後有機會、再加上政治的權力把那黑幕除掉、那問題就完全解決了。

（二）模範生活　現在有許多人主張大學移植事業。這種事業　英文叫做 Social Settlement、翻出來就是『社會的殖民地』、但我以爲翻做『貧民區域居留地』更好。移植事業是怎樣的呢？比方這裏有許多大學底學生、暑假底時候、不上西山去、不到北戴河去、結幾個同志到城市中極貧窮的區域去住。在那裏教一般的貧民念書、大戲、和等等日用的常識。貧民得着游學生和他們住在一塊、就漸漸地受感化、因此可以減掉許多困難的問題。我們做學生底一定要犧牲一點工夫去做這模範生活。因爲我們對於這事、不但要宣傳、而且要盡力去實行。

（三）社會的立法（Social legislation）　社會的立法就是用社會的權力教政府立一種好的法度。這事現在我們還不配講、因爲有些地方不能由下面做上來、還要由上面做下去。我在唐山看見一種包工制度、一個工人底工錢本來是一元、但是工頭都包去招些七毛底、得七毛底、也不做工、包給六毛底；得六毛底就去招一班人來住在一個『鳥窰』裡頭、他們底工資都給那得六毛底、得七毛底、得一元底工頭分散了。他們一天的生活只靠着五個銅子、要教他們出來組織工黨是不成的。歐美各國底工人都能要求政府立法、因爲好些事是他們自己底能力所辦不到底。好像身體損傷保險、生命保險、子女底保護、和工作時間底規定、都是要靠社會的立法才能辦得到底。上海底女子在工廠裏做工、每天賺幾個銅子、教他們自己去要求以上那些事、自然辦不到、所以要靠着社會替他們設法。我們由歷史方面看、國家是一種最有用的工具、用得好就可以替社會造福。社會改良家一定要利用他、因爲他可以幫助我們做好些事。

以上三種方法、不過是略略地舉一點例、此外還有許多方法、因爲不大合我們底採用、所以我不講。

結論

我已經把研究社會問題四層的工夫講完了、總結起來可以分做兩面：一面是研究底人自己應當動手去做、不要整天在家裏、只會空口說白話。我信得過社會實進會個個會友對於這事、都很用功底。第二面是要多得參考底材料。從前就是因爲沒有參考材料、所以不發生問題、現在可就不然。所以我很盼望列位一面要做研究底學者、一面要做改良社會底實行家。（完）

（五月十五日）

小說

◇青年密勒

Liming 著　楚純譯

當日落的時候、瑪利和密勒站在愛爾湖邊。日光映着湖中的水、盡變成紅色。密勒道：

『你看、這不是一湖的鮮血嗎？』

瑪利道：

『那自然！所以造成了這樣美麗的景緻、讓我們來賞玩咧。』

到了半夜、遊人都走盡了、他們兩個人還挽着手在那裡慢慢的走來走去。

這天密勒得了一個電報、是他的父親從虎列拉來的——要他即日到虎列拉左近的一個森林中去、幫着那木廠的經理辦事。密勒却很不願意離開這裏、但是又不好用些甚麼話來推諉。到了晚上九點鐘火車站裡來了一對青年男女、兩個人都帶着幾分愁慘的面容。火車是已經慢慢的移動了、他們兩個人還是對面的站在那裏發痴、儘管拿着手巾來拭眼淚；等到火車叫了一聲、這男子才覺得車開動了、便急急忙忙的跳上車去；車走了很遠、還隱隱約約的望見車站旁邊、電燈底下、一條白手巾揚來揚去。

離着木廠不遠、密勒便從火車上跳下來。路旁有一輛馬車、是木廠的經理差來接他的。他便上了馬車、慢慢的木廠進發。那個地方的居民都狠粗蠻。他既來到了木廠、便有許多的工人、跑到他的面前、圍着他看、因爲這樣白皙的美少年、那個地方的人是從來沒看見過的。幷且還有許多的工人、指着他彼此談論、有的論道：

『這好像是一個麵包匣子呢！』他那時候也不敢跟這些工人爲難、只得忍氣吞聲央着那馬夫帶他到他的住房裏去。他的住房是幾塊木板鑲成的、實在比那些大洋樓差得遠；房裏的木器都很粗笨、却是在那個地方看來、還要算是頂講究的。密勒雖然是滿肚子的不願意、但是已經來到了這裏、也是無可奈何！

夜深兩三點鐘的時候、北風吹着林中的木葉、好像萬馬奔騰的聲音；幷且四面都是些野獸的啼聲、他們因爲林中的樹木一天一天的減少了、幽暗的地方自然也漸漸的沒有了、他們也難以在這裏安身了、所以就不免悲號。密勒那時候坐在寫字檯邊、想寫一封信給瑪利、但是他那時候正是亞米紐所說的：

愛情、恐怖、希望、猜疑、報仇、
失望在他的心中
跟一陣可怕的暴風疾雨一樣。
又好像那海上的颶風
這一陣接着那一陣；
又好像那海面的波浪
這一個衝擊那一個；
黑夜裏電光閃着；
船舶和雲氣
都被雷聲震破；
天地混合在一起！

簡直到了雞鳴才把那封信寫好。到了第二天他的身子是異常的困倦、整天的躺在床上。到晚邊又接了瑪利寫來的信、他拿着看了又看。那時候木廠的經理走來看他、知道他是一天沒有起床、恐怕他害了病、後來一問他、他又說道：

『我並沒有甚麼不舒服！』

經理也知道他是一個沒有用處的人、所以也沒有跟他商量甚麼事務、因爲這木廠的主人就是他的父親、他不做一點事情、廠裡也不能少他的衣食。

有一天早晨密勒騎着一匹馬、帶着他的馬夫到外邊去遊玩。走到大森林旁邊、看見許多的工人正在那裏工作；還有些年老的人也戰戰兢兢的拿着那鐵斧、在那裡斫樹。密勒便跳下馬來、接着一個工人的鐵斧、也想來試試。還沒有斫得幾下、早已是氣如牛喘！這些工人都望着他好笑、他便將鐵斧拋開、跨上馬鞍、望着一個高山走去。走到半路之上、猛然看見前面有一個高大的教堂、還有許多的鄉婦帶着些小孩、圍着教堂走來走去。一個個的都稱讚這種華麗偉大的建築物、不知道是費了多少人的血汗才弄成功的。究竟這樣的房、在城市中也就不了什麼稀罕！密勒看見這個教堂的右邊有一所圖書館、便跳下馬來走了進去、四面一看、雖然陳設了許多的書報、但是看書看報的人却沒有一個。只有一個白髮老人坐在那裏看守書報。他便走上前去、向着這老人說道：

『爲甚麼一個偌大的圖書館、却是這樣的寂靜呢？』

那老人望了他幾眼、便慢慢的跟他說道：

『這地方的居民都很窮苦、就是我這樣年老的人都不免要在外邊勞苦、誰還有機會來求學呢！不過到了晚上有幾個工人來看看新聞紙罷了。』

密勒翻開圖書目錄一看、文學哲學書都很齊備、他心裏不免十分的疑惑。又向着那老人說道：

『那麼、這些書籍是替誰置的呢？』

老人道：

『這都是二三十年前這地方的居民集資買來的。』

密勒聽了更是疑惑。這老人接着又說道：

『這地方本來是一個很華麗的花園、花木都很茂盛、並且還有許多的小鳥、小蟲、和蝴蝶。後來不知道是怎的種下了兩三粒大樹種子、一二十年之久他們便長得高與天齊、他們的根差不多把這個花園鋪滿了、他們把土裡的營養料也差不多吸收盡了、他們的枝葉因此更是十分的發達。這些小花木便從此漸漸的衰微起來、並且還有許多的簡直是死了、有些却賴着一點日光還在這裏活着、這日光便是從那兩三株大樹的枝葉的空隙中間透過來的。這些活着的小花木還彼此的自相誇耀：

『這大樹如何的看待得我們！他如何的讓給我一點日光！』

殊不知道小花木死的越多、大樹的營養料越足、他們的枝葉也隨着越加茂盛。到了那時還有一點甚麼日光透到地面來呢！並且還有許多的猛禽借着大樹棲身、天天摧殘這些小鳥、小蟲、和蝴蝶。先生、你總也可以想出這花園現在的情景了！』

密勒聽他說得很是有趣。等他把話說完、抬頭一看、他早已是淚流滿面、密勒也莫明其妙！便告辭出來。自此以後他便天天跑到這裏來、老人也常常跟他談些學理、他總不免是心猿意馬、所以也很難有多大的進步。

（未完）

講演

◇教育哲學（二十）

杜威在南京之講演　金海觀　倪文宙　筆記

現在我們又要把前回所講教育的定義溫習一下。就是說教育是經驗的繼續改造。他的過程是一方面要制馭經驗。又一方面要使經驗的內容。日益豐富。我們也曾說過。學校教育有三種要素。第一。學校是一種特設的機關。有組織又有系統。第二。學校內有種種科目。第三。學校內有教授上所用的特別方法。兩相關聯起來。可說學校裡的科目。是關於經驗的內容方面。教授的方法關於制馭經驗方面。至於學校裡有組織有教師。有學校行政上一切作爲。乃是來實現上面兩種目的的。從前我們討論過的還有一點。我們不妨回想一下。就是說學校是一種環境。兒童入學校去受教育的時候。學校的組織和行政。就把這種環境。供給兒童。與兒童以活動機會。從此就發生動作。把他從前的經驗都改造了。把這幾種原理應用到實際上去。我們可以說。小學校裡的學科。第一應該利用學校所處地方的環境。使兒童可以和這種環境。天天接觸。第二應當把這種環境擴而充之。使他的內容。更加豐富。這層意思。便是說學校應該給兒童以活動的機會。給他們以更有系統。更有組織的環境。使他們在這裡活動。這是今天所要討論的一點。從前也曾說過學校裡的教材學科。和兒童固有的經驗。其中每有界線分開。不能融合起來。這就是因爲學校裡的教材。不能利用地方的環境的緣故。爲什麼不利用環境呢。因爲一定要求教材的畫一。普遍。可以應用於無論什麼地方。所以把所處地方的環境犧牲。學科和兒童自校外得來的經驗中間。就畫成界線了。

我們曉得兒童在校外的經驗。都是從耳目所接觸的環境得來的。學校裡的教材。有系統有組織。根據科學的原理。和兒童固有的經驗是不相符合的。所以我們應該利用環境來做教材。然而我們也不應該過於偏重地方環境方面。因爲學校裡學生。將來不但是作地方上的公民。並且要做國家的國民。所以教他的時候。不當太偏重地方方面。反而把養成國民資格的條件失去。我們一方面要顧全地方環境。一方面要抽出幾種有代表全國各處情形的性質的教材來。作爲學課。兒童受了這種教育。既能適合地方。又能越出於地方狹隘的範圍之外。明白全國的情形。所以教材不適合於環境。也不常囿於環境。要以地方環境爲基而加以含義較廣的學料。方能養成一般有國家觀念的學生。

方纔所說的話。都是抽象的。現在要用具體的例證來說明他。人類所共有的動作。有若干種。至於動作的形式。是隨處不同的。如衣。食。住。交通。轉運。等事。都是人類所同有的。人少不掉衣。於是有種種職業來應付衣的要求。人也不能不食。於是有農業來供給養生的資料。住也是不可免的。於是有各種工業來應付住的需要。其他還要有種種交通轉運的事業。所以就有道路火車舟楫等的製造。他們的形式。固然因爲習慣風俗及社會遺傳的緣故。有不同的地方。但都是各地方人類所同有的。既然不是一地方一社會所獨有而爲各地方社會所公有。這麼就可以把一地方作例。假作代表。來說明其餘了。故衣食住交通轉運等事。學校裡正不妨利用一地方的事實。並推廣這種事實的範圍。使兒童不但曉得一地方的事。並且曉得他地方的事。那就環境推廣。經驗豐富了。方才所說的。在幼稚園的種種遊戲活動裡。都可以表示出來。從福祿培兒創幼稚園以來。凡家庭學校裡面。都曉得要有種種遊戲。去代表他的環境裡所有的事情。譬如他所處的地方。有木匠等職業。學校裡應有代表此種職業的科目。如所處的地方有陶業有其他各種職業的店鋪。兒童在學校裡。也應該對於這種職業。有所練習。有所表演。然後對於社會的動作和材料。能有明澈的觀念。並能了他的意義。就不至囿於家庭的小範圍。經驗日益豐富。變作社會化了。還有一層。學校的兒童很多。有從各處地方來的。這個兒熟悉這兒的情形。那個兒熟悉那兒的情形。共同往還。交換經驗。既然有共同的生活。那有不受社會化的道理呢。

（本完）

星期四五六日　日
全劇精華皆萃于此且有賽買波林特別諸劇同演尤能助觀者之興趣愛觀名劇希留意焉

園　早　金寶芬　雙獅圖　美桂鳳　花蝴蝶
園　余又琴　醉梅
樓　早　十三旦　醉酒　金小仙　血手印　十萬金　金桂芬　換子
園　金喜
界　早　陳狎雲　教子　白月樓　白水灘
界　晚　白月樓　蟠桃會　小白菜　喜榮歸
戲院　早　師翠仙　小鳳霞
園　早　小翠花　醉酒　五齡童　華容道
園　早　小香如　大劈棺　趙紫云　賜虎村
樓　早　馬連良　打嚴嵩　沈富貴　戰渭南

願體館主

報界鉅子孫灌夫先生學識兼優望名素著津沽社會婦孺皆知孫君在津辦報多年
以筆代舌苦口良言維持風正化人心孫君著作日日流行社會津沽同胞受益良
多矣孫君曾自述其生平略史規照錄之以供案牘勞心者之研究友文先生大鑒鄙人
於庚子年間曾蒙五省援軍營務處派充隨辦營務差使彼時年方二十餘歲是年又蒙總辦
敎馬爲役筋骨異常勞碌西夜不安枕時有遺精之症自恃青年未嘗介意

此丸揀選珍貴藥品製煉而成性極和平見功甚速專治花柳淋濁或膀胱積寒濕腎熱以及體虛弱致成之淋者連服此丸數日無不立見奇功眞乃淋濁奇效之聖藥也主治染患花柳之淋濁小便紅腫尿管刺痛溺淋濁便前便後帶白之淋濁下元虧損腎冷之淋濁虛寒不固便溺之淋濁服此丸其效如神服法每日服三次每次服五丸連服七日保可除根永無後患

花染陰部毒盡一擦不必服藥頂項染

錯錯錯

國年以來妓舘林立樂戶納捐市廛日尙繁華花柳病症日見增多花界
舘實爲產生花柳臟毒之製造廠無論何界均以冶遊爲應酬所必需每每於遺
妓海快樂之間不知不覺之中爲外毒所沽染日後發現各種毒症輕者淋濁
聲魚口便毒重者楊梅惡膚等症患者每多貌延隱蔽不治忍痛耐苦不敢
殊張且治時又不細擇良藥逐誤服生意門之三大保好五日除根各種劣藥
之不知該藥非爲薰頂即爲倒提不過暫愈一時將毒項入骨髓之內血管
且中及二爽發現尤甚於前者十倍轉生各種猛烈重症不獨己身被累
柳恐傳染妻子甚者絕嗣斷種豈不險故本醫生秘製天然療毒丸專治花
後艱險大症無論新久輕重多年不止之淋濁小便腫疼淋濁不止便前便
倒尿管刺疼風火盧寒赤白各種淋濁毒氣入腦入骨入筋入臟入賄結毒
及發破爛升喉髮脫齒落楊梅癥點惡瘡毒疥魚口便毒橫下疳以
丸婦女小兒傳染胎毒速速呑服此丸可保限日撲滅毒根永不再犯也此
選自問世以來二十途載凡用過此丸皆莫不沉疴頓起交口贊揚是以
藥選馳名近有無恥奸商以惡劣假貨冒充此丸誤人生命竇堪痛恨購
諸君請認明此天然療毒丸上有蘭蝶商標仲友文秘製之字樣庶不致誤也
▲今將主治各開列於左

一治沾染花柳之白濁
一治多年不止之白濁
一治夢遺滑精及不夢而遺
一治梅毒未發出者
一治魚口便毒橫下疳
一治梅毒週身癢四肢倦怠
一治便前便後尿管刺癢之白濁
一治思慾不遂手淫過度之白濁
一治風沙火石各種赤白淋症
一治楊梅結毒已發出者
一治頑毒入骨骨痛手足麻木
一治結毒頭痛眼花耳鳴耳癢

▲以上各症無論新久輕重已服多種劣藥不效者一投此丸莫不立奏奇效應驗如神
▲定價每瓶一元每六瓶五元▲經售處北京大柵欄路南華美大藥房及各
大藥房東四瑞豐東安市場瑞華西單牌樓英美亞洲藥房天津單街子
老德記大藥房奉天鐘樓南中西大藥房山東濟南西門內老德記大藥房保
定府西街華英大藥房張家口怡安街葆記藥房外埠函購原局回件無論一
瓶至一打內外加郵費一角五分
仲友文大醫生謹啟

仲友文活胃舒肝丸

仲友文秘製活胃舒肝丸主治男女老幼肝鬱不舒
氣鬱煩悶暴怒傷肝情志不遂憂勞喜過度心胃刺痛胸脅串痛怒氣結胸肚腹脹
飽反胃嘔吐噯氣呑酸倒飽嘈雜食不消化食稀物傷酒傷食吐痰吐水常鬱脹
一元每打十元北京大柵欄定美大藥房東四瑞豐東安市場瑞華每南
洲房藥天津單街子老德記保西街華英張家口怡安街葆記奉天鐘西

五淋白濁　花柳梅毒各症

樂山清血搜毒丸

山血清搜毒丸乃經內務部批准立案郵晨十在商部雙地球商
註冊自發售至今己造此奐樂歷功效神驗久爲世知何
待贅言竟有喪心牟利之徒仿丸紫並於是奸商齊婢子學夫八
之技倆射影模形潛肆其魚目部之心本醫士屢屢聲明
不己爲謹名譽起見恐彼其愚弄者有危險之虞故藥內附入本
證上小照并雙地球商標繪畫放大惠顧者亦詳細辨之勿波
膺品所欺本醫士幸甚惠顧者幸甚
花柳之毒最易傳染輕者淋濁重者楊梅惡瘡初得者若不即
早療治日久瘀毒攻入骨髓之內血管之中延蔓全身小則傷
己身大則傳染妻子其害危險哉本醫士秘製清血搜毒丸如
患常年不止淋濁多年梅毒未淨者或楊梅倒發髮脫齒落破
爛升喉天門鼻梁端陷或瘀毒攻入骨髓血中腦肺臟經或屢
愈屢犯或經年纍月纏綿不清或每居春令必犯服此丸能將骨
髓血內毒根搜掃清除服愈永無後患之慮也

▲樂山清血搜毒丸主治各症列左
傳染花柳淋濁　下元虧損淋濁　虛寒不固淋濁　淋　小便腫痛淋濁不
止　便前便後尿管刺痛　時流時止淋濁　風火下沙淋石淋赤白諸
淋　楊梅結毒未發已發出者　魚口便毒　橫　下疳　小便淫瘡潰
爛　楊梅入骨筋骨疼痛　梅毒週身發毒　偏身紅疹　梅毒痔漏
濕毒疥　各疔種毒惡瘡　傳染婦女及小兒胎毒各症

每瓶大洋二元小洋一元二角　每六瓶洋十元六元正

總經理處　北京前門外觀寺中間華英大藥房

前門大街路東中美藥房　西單牌樓英美藥房　東安市場暢觀樓光
內瑞華藥房　東四牌樓北瑞豐藥房　西四牌樓寶藥房　天津單街
老德記藥房　保定府西街華英藥房　張家口怡安街葆記藥房　奉
天鐘樓南中西藥房　濟南府老德記藥房　太原府中西藥房　開封府
中法藥房　營口西魚市五洲藥房　外埠函購原班寄奉　無論購藥
一瓶至一打均須原價外加郵力二角　實
屢有不肖子孫仿造僞製或抄錄本醫士仿單或影射相同
埋痛根惠顧務請認明螺絲蓋玻璃瓶底鑄有樂山二字樂山清血
搜毒丸並雙地球商標本醫士小照方爲眞品庶不致受無
恥奸商僞藥欺騙也

錯瘧病源及其治法

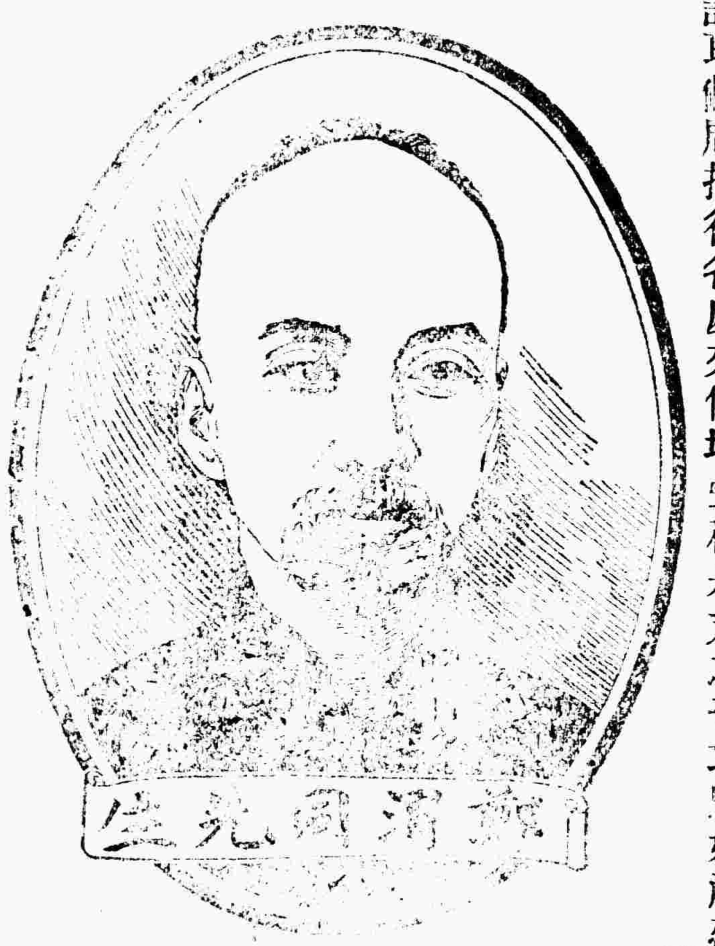

瘧治瘧疾之患須知其致病之由則醫治非僅見功於病狀須除其病源爲尙也其致病之毒胚係在血中是以韋廉士大醫生紅色補丸有專治之功矣今日各國中之患瘧者由紅色補丸補血清血之功而得復全愈者何啻以千百計耶斂局接得各處來信均聲稱是丸之奇功即如福建廈門總商會會長鄭渭同先生亦千萬治愈中之一份子也來示云

鄙人體質素弱早歲隨宦臺陽歷受瘴癘致多疾病且氣血兩虧每交冬令輒服補品及藥酒之類皆不見功嗣經旅廈同鄉勸服韋廉士大醫生紅色補丸遂購數瓶試服之果著奇效現雖年屆花甲飲食步履較前增健體氣亦覺強如韋廉士大醫生紅色補丸洵足稱爲海外靈丹入聞妙藥爰誌數語聊表微忱並以告同胞之有病者

廈門總商會

韋廉士大醫生紅補丸乃是天下馳名血補丸之聖藥也曾經治愈各症之中如腦筋衰殘少年斷傷痰溼骨痛山嵐瘴癘等症對於婦科各症尤見神效凡經售西藥者均有出售或直向上海四川路九十六號韋廉士醫生藥局函購每一瓶英洋一元五角每六瓶英洋八元郵力在內

韋廉士大醫生紅色補丸

奉送衛生小書

書名曰延齡妙術以及各種衛生小書如欲索取即須寄一明信片至以上列所地址原班郵送可也

證書之價值

此肥美小女之父親感謝嬰孩自己藥片之功效浙江新昌縣公署歐陽鎮華先生因其小女服用嬰孩自己藥片非常靈效特繕證書恭錄如左小女慧裹素來身體虧弱時抱採新樂醫無效自向貴局購服嬰孩自己藥片之後非常靈效血脈已經復原精神日形壯強足證平日驗名字僞實入口者良非虛語矣特修寸楮容以致謝專此並頌大安此藥片可保絕無危害即最幼穉之嬰兒亦可服用專治一切嬰兒及小孩尋常各症即如發熱肚痛便閉胃滯腸風腹瀉蛔蟲等症能使易於出牙使小兒安適能使天然之安眠俾得易於循序長成也如符處無從購買請即寄郵票大洋六角至上海四川路韋廉士醫生藥局原班郵送一瓶可也

潤肺止咳化痰丸

●樂山潤肺止咳化痰丸●

咳嗽一症發於肺部肺爲嬌臟之首最爲嬌嫩肺屬金畏火者也上連咽喉下通心肝呼吸爲
出入之總關然偶遇感冒而致風寒或內受鬱火或因氣逆或操勞過度肺必患咳初得者若
不速治日久脾胃衰敗精神消耗內臟養生之津液皆變爲痰呼吸不靈氣管塞閉漸成癆瘵
之症豈不危險哉本醫生秘製此丸功能潤肺清肺化痰止咳定喘順氣開胸無不應驗如響主治
各症列下　初起傷風咳嗽　感冒肺寒咳嗽　內遏鬱火肺熱咳嗽　氣喘氣逆咳嗽　操勞過度咳嗽　無
痰干嗽　痰中帶血呼吸不靈　氣管塞閉　各種痰飲哮喘　破金失音　咽嗓喉痛　胸悶欲嘔　夜不安
眠　五勞七傷各症　無論男女老幼　遠年近日　新久輕重　痰喘咳嗽　癆傷咳嗽　雜癆咳
哮　**多年不止老痰咳嗽**　或按節令必犯　諸般咳嗽　服此丸立見奇效　實肺部至寶也

▲價目每盒大洋一元　六盒大洋五元

總售處　前門外觀寺中間華英大藥房

大柵欄老德記　前門大街北頭中美藥房
樂房中西藥房　華美藥房　東四北瑞豐藥房　保定府西街華英藥房　張家口葆記藥房　西
天津單街子老德記藥房　東安市場暢觀樓內瑞華藥房　西單牌樓英美藥房
樂山潤肺止咳化痰丸自問世以來已二十餘載各界惠函證書不下千數遠近久已知名
勿待贅述誠非初創各藥虛聲張勢自誇有效者可比
購時認明樂山潤肺止咳化痰丸雙地球註冊商標方不受他種劣藥騙也
無論購藥一盒一打照原價外加寄費二角　外埠函購原局寄奉

樂山潤肺止咳化痰丸行世以來屢有年矣凡有自
肺病咳病香醫藥無效者皆得此藥救全屢蒙各界嘉
證書不下數千遠近久已知名勿贅述茲將昨接
來函照錄於左華英大藥房諸先生之
銓因公赴鄉待操勞過甚忽於上月初陡患咳嗽夜不
能寢每坐以報且延各名醫診視及服各種止咳療藥
均無效力閱止即派專差赴京購買樂山潤肺止咳化痰丸二盒
一盒試服咳止頓深大異之旋又派專差赴京速購一
藥盡而病失矣章感是藥之精良謹寄照片一張
以鳴謝忱並希登入報章俾同病者同受益焉此請
安　二等海軍章四等文虎金質棠蔭章二等嘉祥章　大

昌平縣知事翁之銓謹啓